

PREVISÃO DO TEMPO

20/09/2023 - Nº170

A Divisão de Meteorologia do Sistema de Proteção da Amazônia informa que o fluxo de umidade em baixos níveis da atmosfera dá condições para que nuvens carregadas se organizem sobre o Acre nesta quarta-feira. Para este dia a previsão é de sol e tempo abafado, com céu variando de parcialmente nublado a nublado e com pancadas de chuva e trovoadas entre a tarde e a noite em todas as regiões acreanas. Há possibilidade de temporais em todo o estado.



Tabela 1 - Previsões regionais

CIDADE	Temp. (°C)	UR (%)	Vento	CONDIÇÃO DO TEMPO
	MAX/MIN	MAX/MIN	DIR.	
Rio Branco	33/22	100/55	SW - NW	Céu parcialmente nublado com pancadas de chuva e trovoadas.
Brasileia	34/21	100/55	SW - NW	Céu parcialmente nublado com pancadas de chuva e trovoadas.
Sena Madureira	32/22	100/55	SW - NW	Céu parcialmente nublado com pancadas de chuva e trovoadas.
Tarauacá	33/23	100/60	SW - NW	Céu parcialmente nublado com pancadas de chuva e trovoadas.
Cruzeiro do Sul	33/23	100/60	SW - NW	Céu parcialmente nublado com pancadas de chuva e trovoadas.
Marechal Thaumaturgo	33/23	100/60	SW - NW	Céu parcialmente nublado com pancadas de chuva e trovoadas.

Fonte: CENSIPAM.

AVISO METEOROLÓGICO

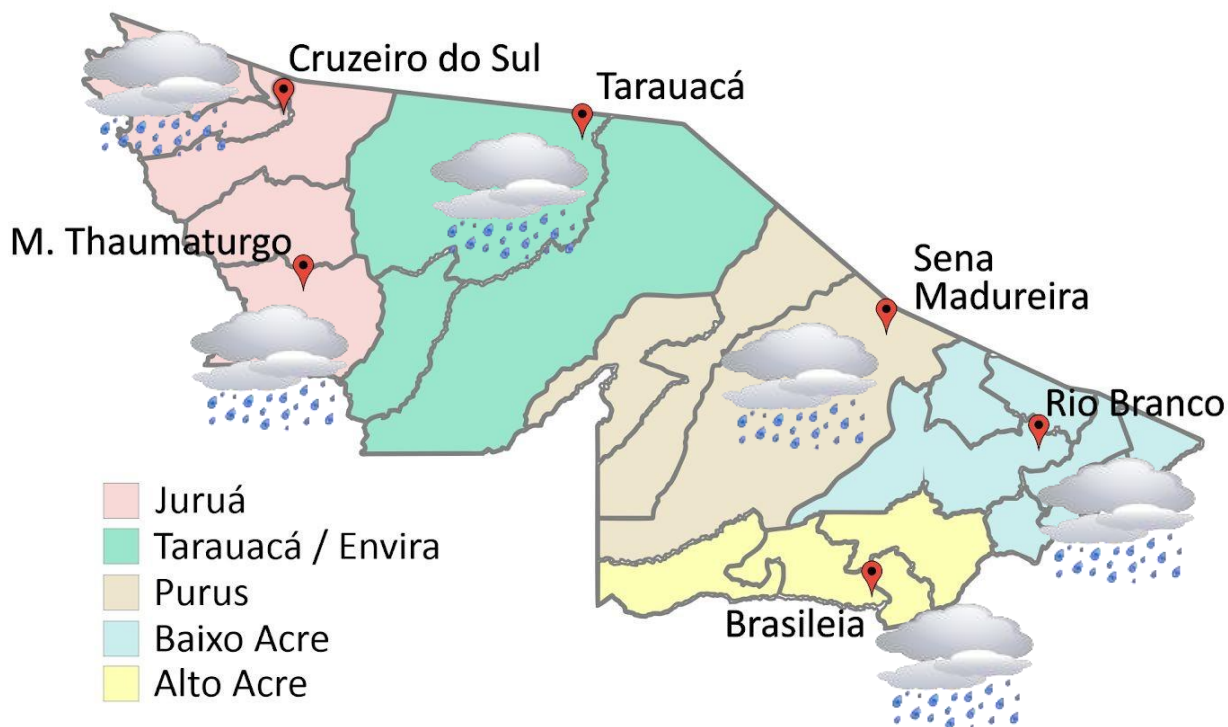
Aviso de Chuvas Intensas

Grau de severidade: **Perigo Potencial**



Início: 20/09/2023 10h30min

Fim: 21/09/2023 10h00min

INMET publica aviso iniciando em: 20/09/2023 às 10:30. Chuva entre 20 e 30 mm/h ou até 50 mm/dia, ventos intensos (40 - 60 km/h).

Fonte: INMET.



Tabela 2 - Nível dos Rios

Localização	Cota de Estiagem Alerta Alerta Máx.	Leitura do Dia ² Anterior/Atual	
Rio Acre – Assis Brasil	4,00 3,50	2,82 2,82	■
Rio Acre – Brasília	4,00 3,50	1,02 1,06	↑
Rio Acre – Rio Branco	3,00 2,69	1,54 ¹ 1,50 ¹	↓
Rio Iaco – Sena Madureira	2,20 2,00	0,66 0,68	↑
Rio Purus – Manoel Urbano	2,50 2,00	SL SL	
Rio Envira – Feijó	2,50 2,00	3,58 3,64	↑
Rio Tarauacá – Tarauacá	2,20 2,00	3,32 3,33	↑
Rio Juruá – Cruzeiro do Sul	2,30 2,00	3,73 3,74	↑

Legenda: ¹Dados das Defesas Cíveis municipais (06h - Horário Local).

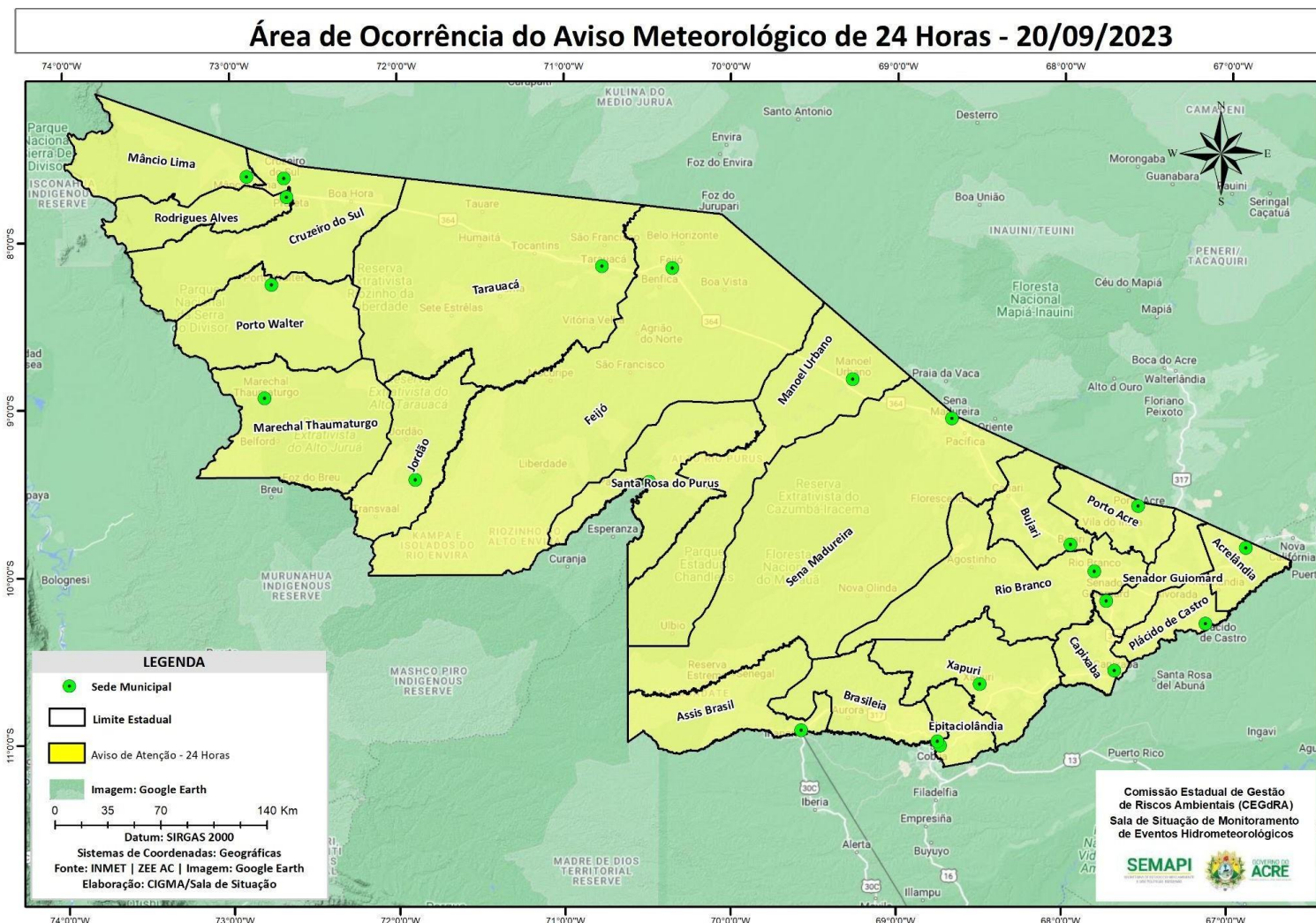
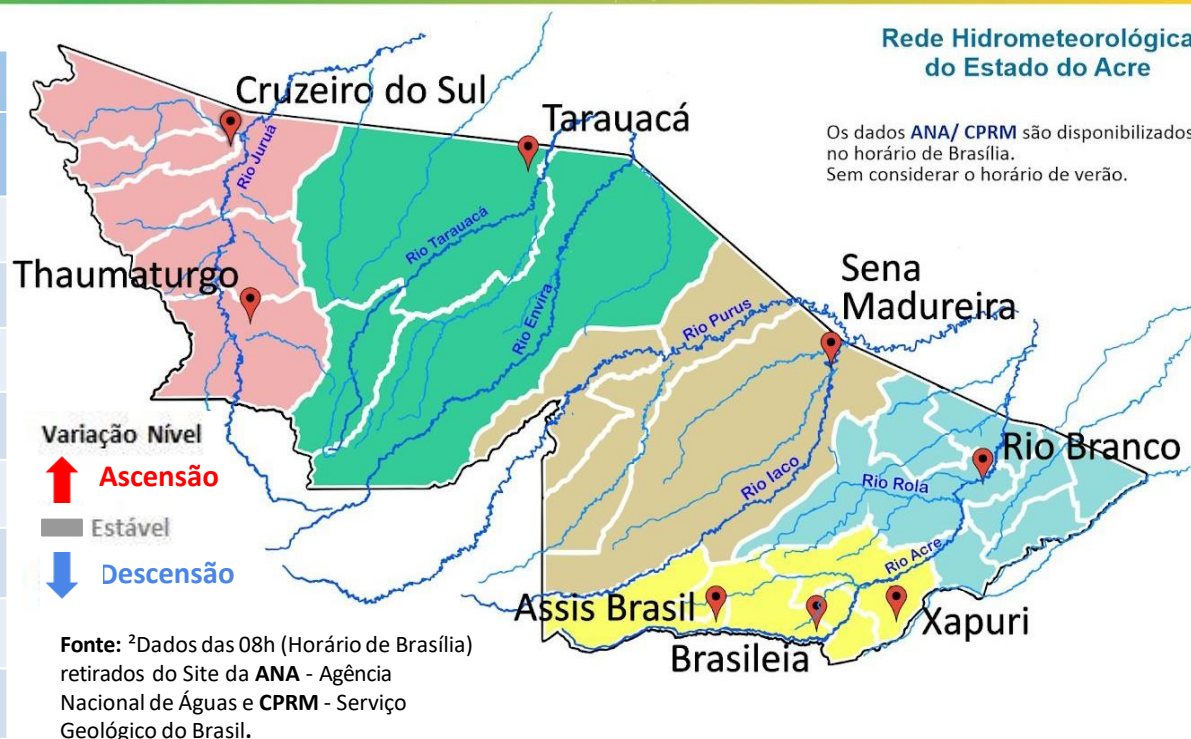

Na leitura de hoje (20/09/2023), de acordo com a Tabela 2, as plataformas registraram pequena elevação de nível na leitura das 06 horas, exceto Assis Brasil, que se manteve estável. No gráfico 1, o Rio Acre em Rio Branco apresenta nível de **1,50 m (linha azul)**, mostrando-se abaixo da média histórica de **2,87 m (linha cinza)** para o mesmo dia do ano.

Gráfico 1 - Tendência do Nível do Rio Acre (Rio Branco) SETEMBRO 2023



Gráfico 2 - Acumulado de precipitação para o Estado do Acre



O **Gráfico 2**, acima, apresenta o acumulado de chuva do início de Setembro (01/09/2023 – 00h00min) a (20/09/2023 – até às 10h00min) no Riozinho do Rola (**90,60 mm**), Ponte do Liberdade (**74,0 mm**), Espalha (**62,60 mm**), Seringal Santa Helena (**28,80 mm**), Aldeia dos Patos (**20,40 mm**) e Colônia Dolores (**9,40 mm**).

O **Gráfico 3**, ao lado, apresenta o acumulado de chuva do início de Setembro (01/09/2023 – 00h00min) a (20/09/2023 – até às 10h00min) para efeito de comparação de acordo com as médias climatológicas, onde os **maiores acumulados** foram em Xapuri (**141,20 mm**), Santa Rosa do Purus (**148,60 mm**), Mâncio Lima (**127,0mm**), Feijó (**125,40 mm**), Sena Madureira (**89,60 mm**), Assis Brasil (**89,40 mm**), Jordão (**76,80 mm**), Rio Branco (**75,0 mm**), Plácido de Castro (**61,60 mm**), Cruzeiro do Sul (**42,40 mm**), Tarauacá (**31,60 mm**), Porto Acre (**28,60 mm**), Capixaba (**17,20 mm**), Manoel Urbano (**15,60 mm**), Marechal Thaumaturgo (**14,40 mm**) e Brasiléia (**13,0 mm**).

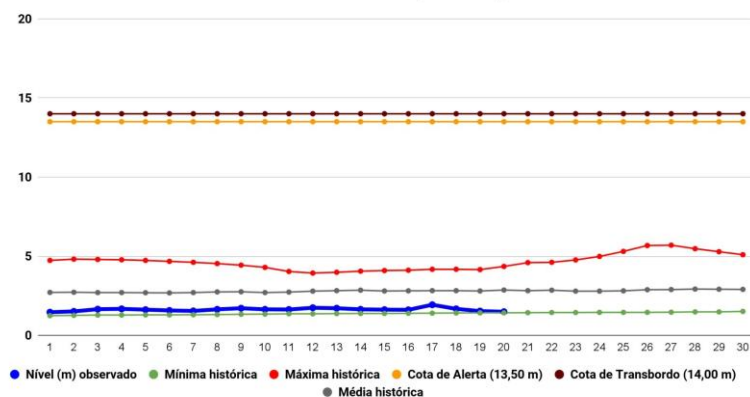
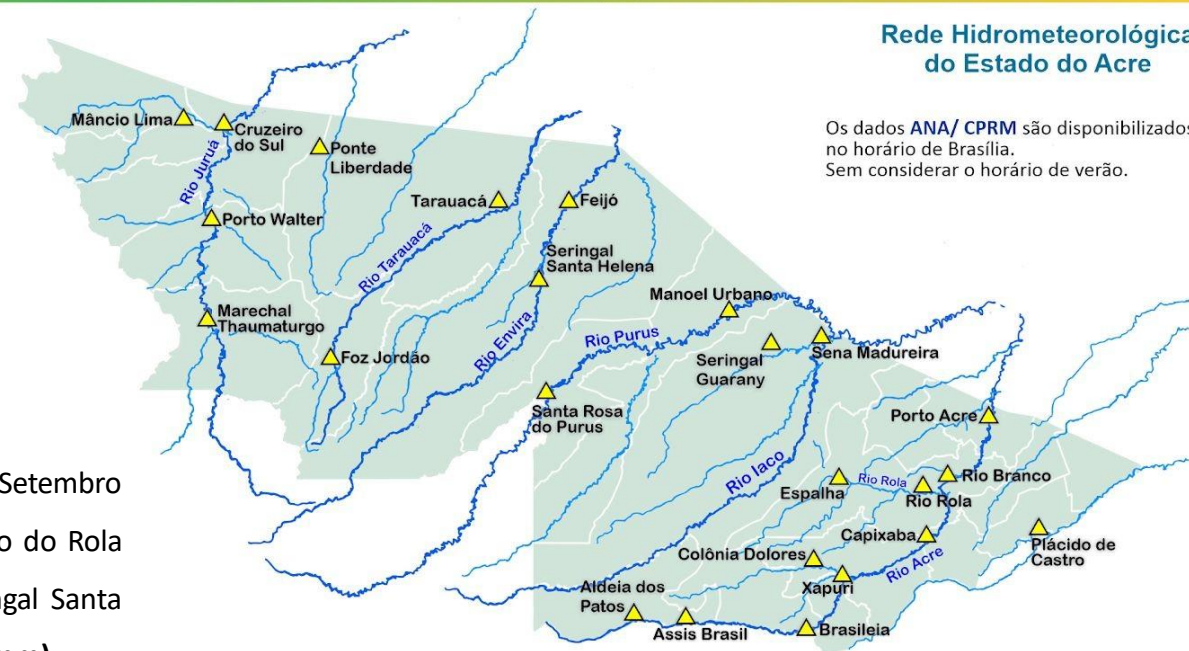

Rede Hidrometeorológica do Estado do Acre

Os dados ANA/ CPRM são disponibilizados no horário de Brasília. Sem considerar o horário de verão.

Gráfico 3 - Acumulado de precipitação para o Estado do Acre

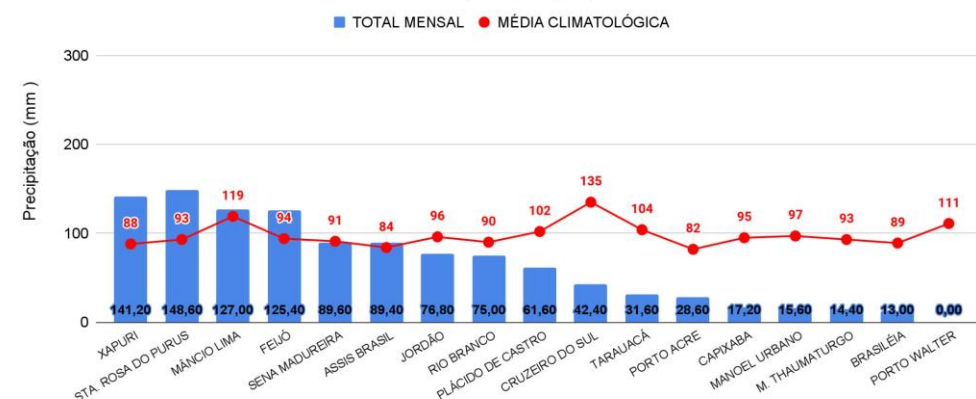

Acumulado de Focos (01/01 a 19/09/2023)
Satélite de referência (AQUA Tarde)

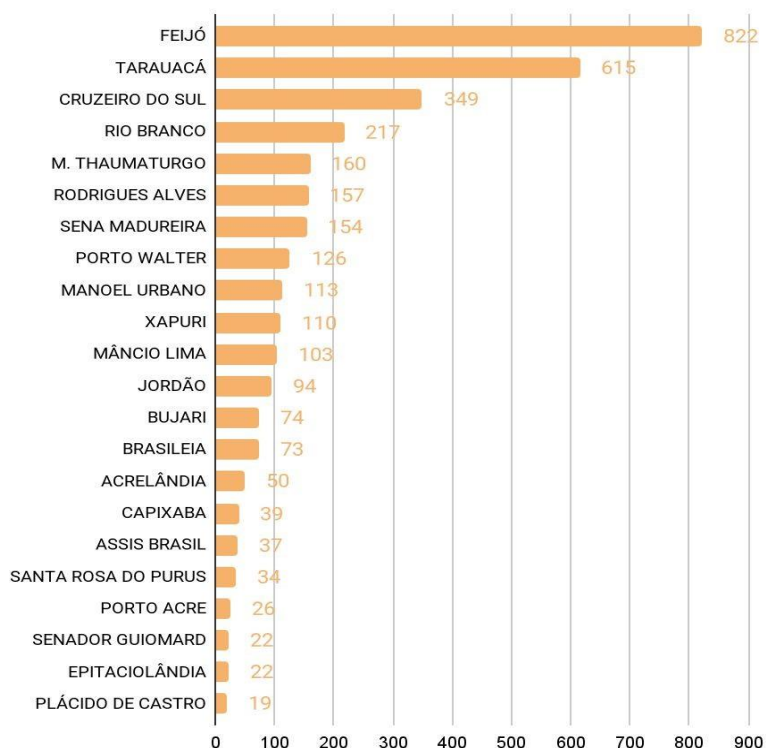

Acumulado de Focos (01/09 a 19/09/2023)
Satélite de referência (AQUA Tarde)

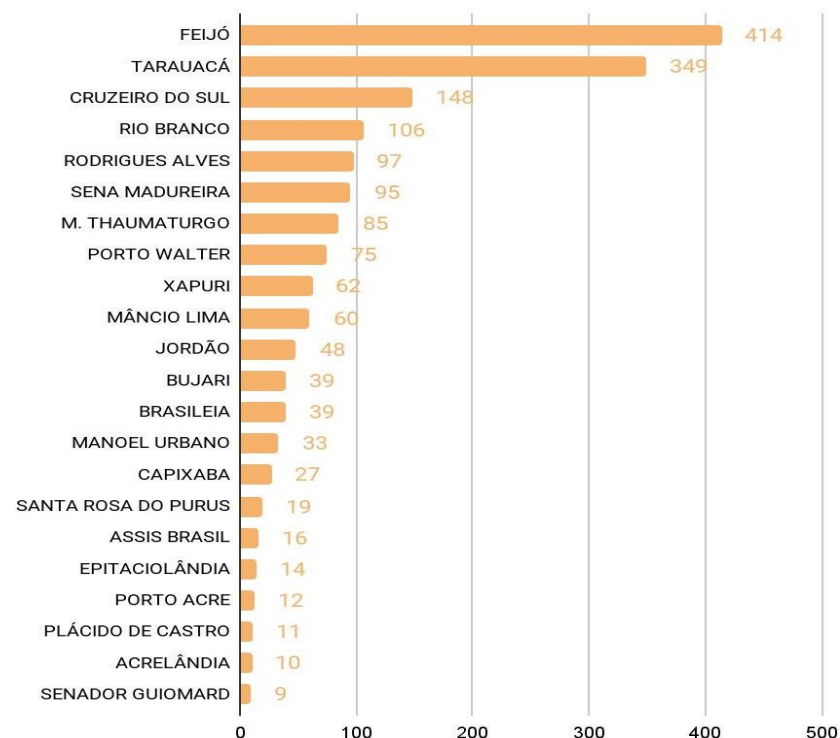

O **Gráfico 4**, acima, apresenta focos no período de (01/01/2023) a (19/09/2023), houve registro total de 3416 focos segundo dados do satélite de referência (AQUA Tarde). O município de Feijó lidera com total de 822 focos, Tarauacá com 615 focos, Cruzeiro do Sul com 349 focos, Rio Branco com 217 focos, M. Thaumaturgo com 160 focos e Rodrigues Alves com 157 focos (INPE, 2023).

O **Gráfico 5**, acima, apresenta focos de Setembro no período de (01/09/2023) a (19/09/2023), houve registro total de 1768 focos segundo dados do satélite de referência (AQUA Tarde). O município de Feijó lidera com total de 414 focos, Tarauacá com 349 focos, Cruzeiro do Sul com 148 focos, Rio Branco com 106 focos, Rodrigues Alves com 97 focos e Sena Madureira com 95 focos (INPE, 2023).