

# MONITORAMENTO QUEIMADAS E QUALIDADE DO AR

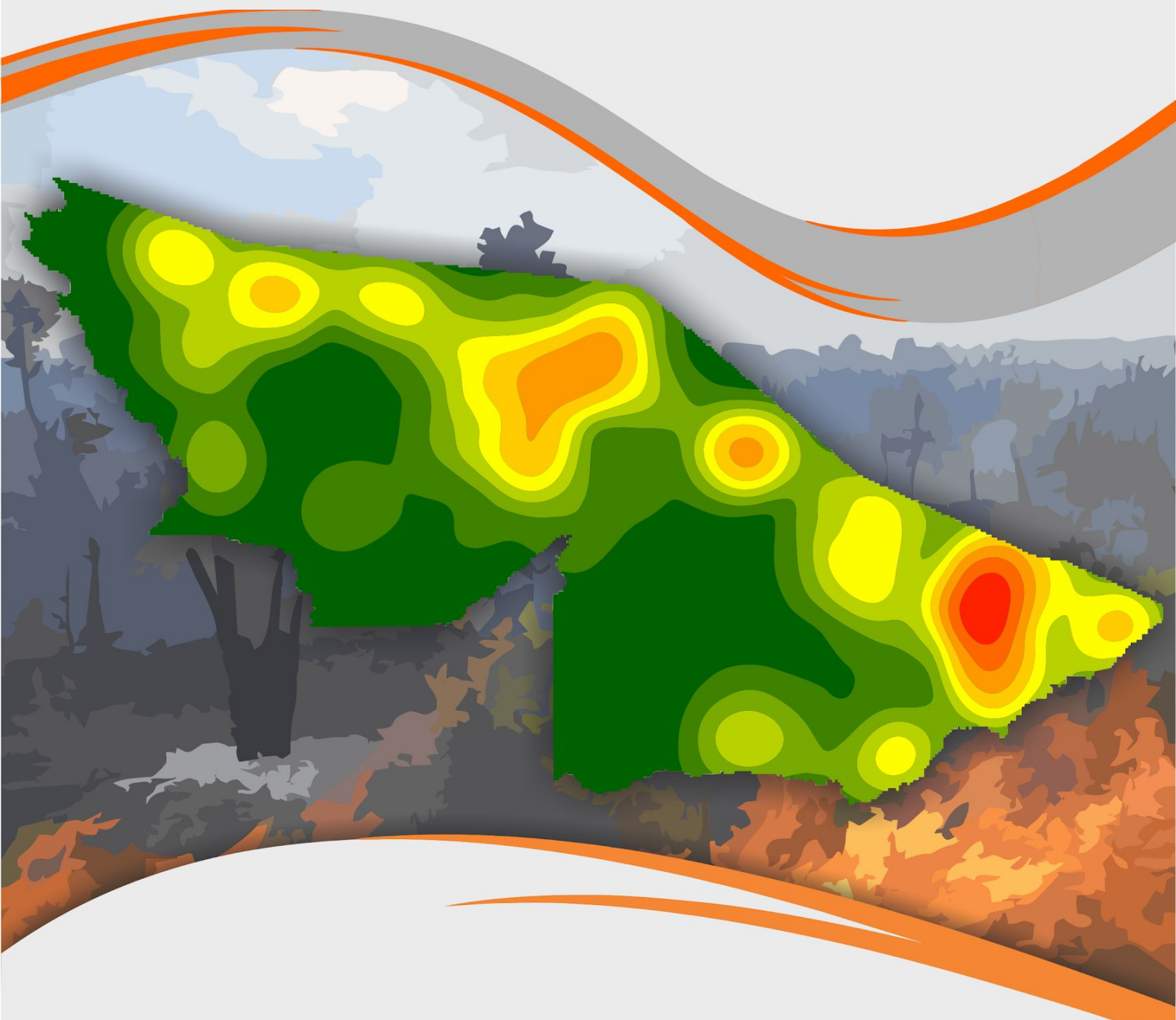

## SALA DE SITUAÇÃO DE MONITORAMENTO HIDROMETEOROLÓGICO

Este relatório tem como objetivo apresentar dados referentes às queimadas na Amazônia Legal e no Estado do Acre contemplando o monitoramento da seca, risco de fogo, avaliação de áreas queimadas em perímetro urbano, acompanhamento de fumaça e poluição atmosférica.

Israel Milani  
**Secretário de Estado de Meio Ambiente**

### Coordenação

Vera Lúcia Reis Brown

### Elaboração

Camila do Nascimento Marinho  
Djallene Rebêlo de Araújo  
Maria Alice Silva de Paula  
Mayanne Barreto da Silva  
Quéren-hapuque Rodrigues de Luna  
Sarah Maria da Costa Dutra  
Valmira Domingos de Oliveira  
Ylza Marluce Silva de Lima

### Colaboradores

Alan dos Santos Pimentel  
Antonio Marcos Costa da Silva  
James Joyce Bezerra Gomes

### Instituições Parceiras

INPE, CEMADEN, CBMAC, IMC,  
MPAC, UFAC, CPTec. SIPAM, ANA

### Realização

SEMA

### Apoio

FUNTAC



[cegdra@gmail.com](mailto:cegdra@gmail.com)



3213-3122



Rua das Acácias nº 279 Distrito Industrial  
CEP 69920-175 Rio Branco

Nº 047  
26/07/2021

# FOCOS DE QUEIMADAS – AMAZÔNIA LEGAL

A **Figura 1** apresenta o acumulado de focos de queimadas na Amazônia Legal, do início do ano (**01/01/2021**) até ontem (**25/07/2021**). Foram registrados **17.098** focos de queimadas segundo o Satélite de Referência (AQUA), dos quais 39,9% localizavam-se no estado do Mato Grosso (6.822), 21,5% no Tocantins (3.683) e 12,5% no Maranhão (2.143). O Acre ocupa o **8º lugar** no ranque, com **389 focos** de queimadas (CPTEC/INPE, 2021).

**Figura 1** – Distribuição percentual dos focos de queimadas acumulados em **01/01/2021** a **25/07/2021** na Amazônia legal (Satélite de Referência AQUA Tarde)

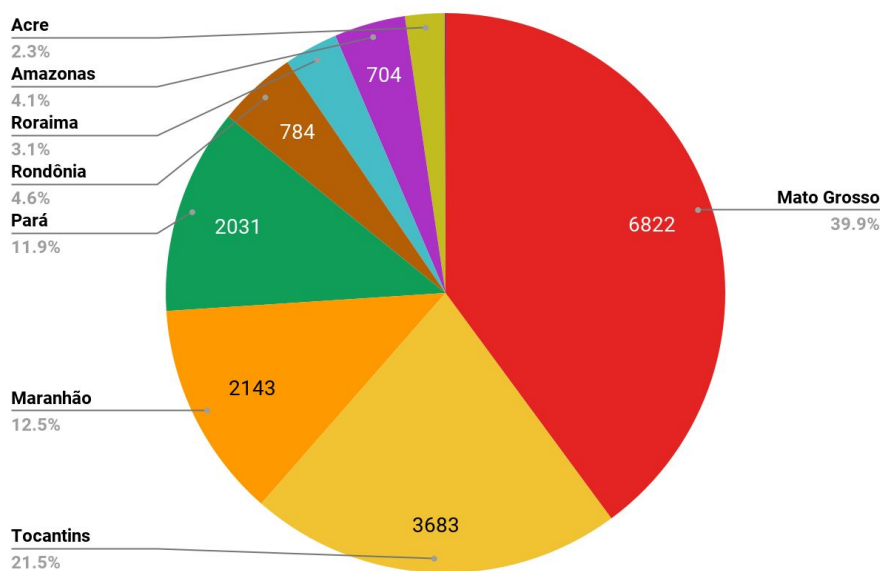

Fonte: INPE

A **Figura 2** indica o quantitativo de focos de queimadas, para cada estado da Amazônia Legal, a partir do Satélite de Referência (AQUA), entre os dias **01/01** a **25/07** de cada ano (2005, 2010, 2016, 2019, 2020 e 2021).

**Figura 2** – Distribuição comparativa dos focos de queimadas acumulados de **01/01** a **25/07** na Amazônia legal, nos anos de 2005, 2010, 2016, 2019, 2020 e 2021 (Satélite de Referência AQUA)

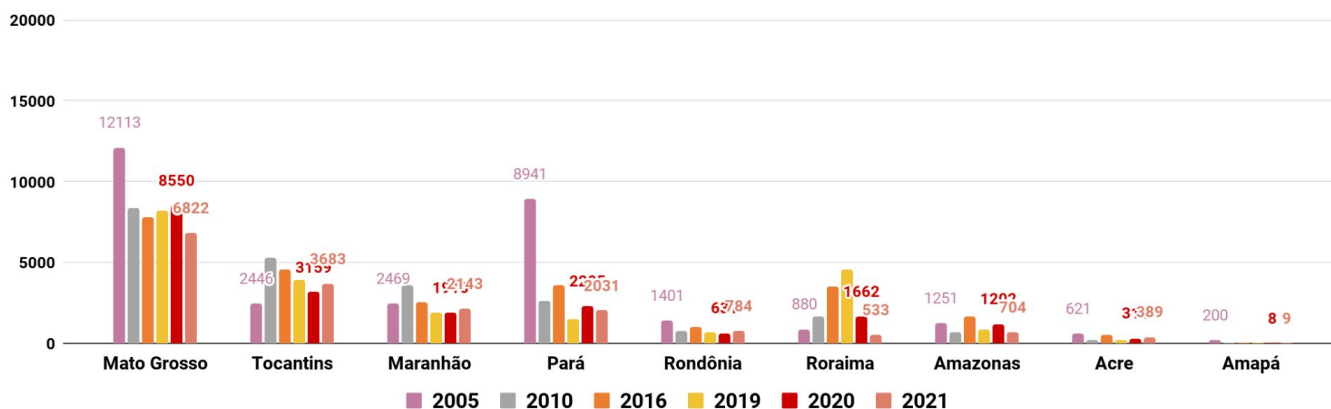

Fonte: INPE

# FOCOS DE QUEIMADAS – ACRE

A **Figura 3** demonstra o acumulado de focos de queimadas no estado do Acre, entre o início do ano (01/01/2021) e ontem (25/07/2021), onde foram registrados **389 focos**, segundo dados do **Satélite de Referência (AQUA)**. Os municípios de **Tarauacá e Feijó** foram os que apresentaram o maior número de focos acumulados no período (CPTEC/INPE, 2021).

**Figura 3** – Distribuição dos focos de queimadas acumulados de 01/01/2021 a 25/07/2021, no Estado do Acre. (Satélite de referência AQUA TARDE)

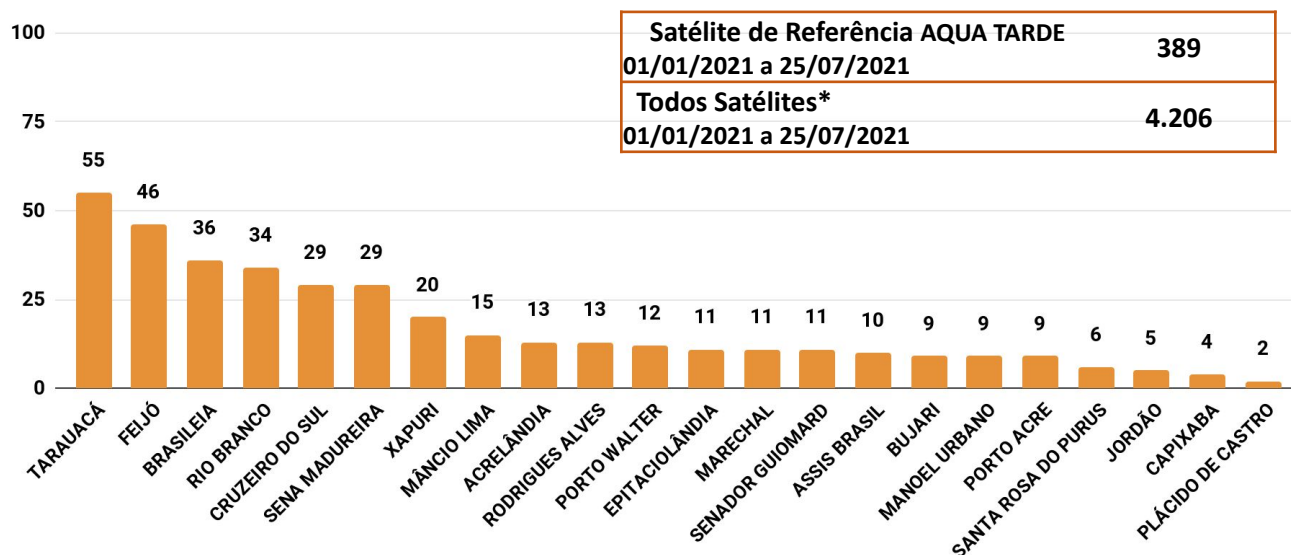

Fonte: INPE

O acumulado mensal de focos de queimadas no estado do Acre, para período entre (01/07/2021) e ontem (25/07/2021), houve registro de **294 focos de queimadas**, segundo dados do **satélite de referência (AQUA TARDE)**. Entretanto, utilizando os dados de **“todos satélites”** o mês de julho no período de (01/07/2021) e ontem (25/07/2021) houve registro de 2.880 focos de queimadas. (CPTEC/INPE, 2021).

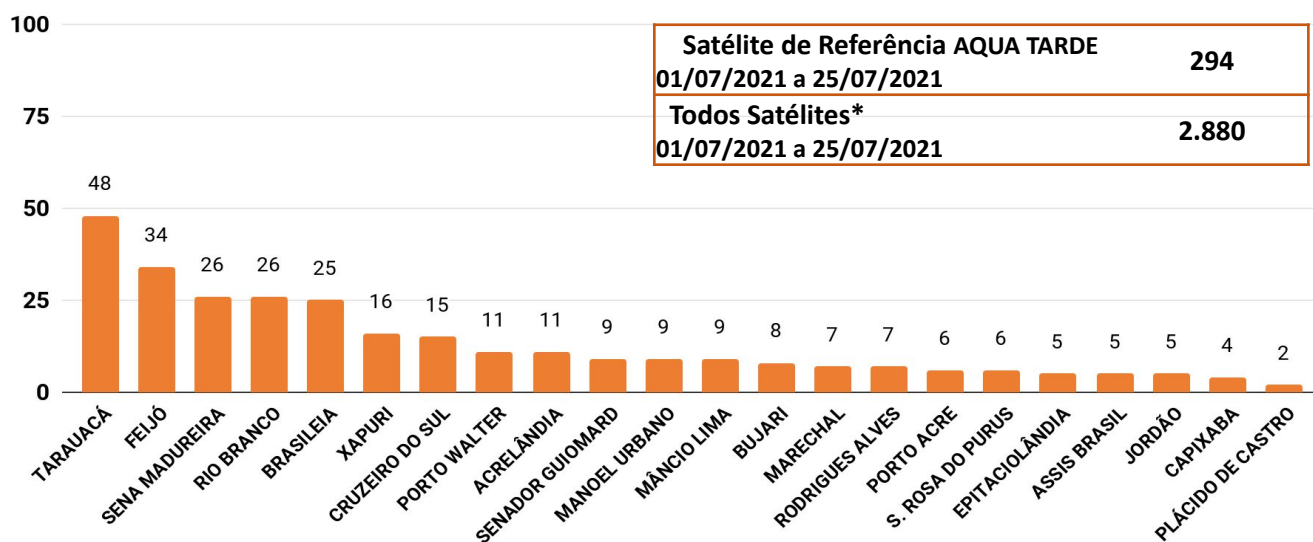

**\*Nota:** Os valores referentes aos dados de **focos de queimadas (Todos os satélites)** são **superestimados** em função de que o mesmo ponto de foco de queimada pode ser detectado por mais de um satélite em diferentes horários de passagens. O Satélite de Referência (Aqua Tarde) passa diariamente a tarde, cobrindo todo o território do estado do Acre.

# FOCOS DE QUEIMADAS – ACRE

A detecção de focos de queima é feita a partir de imagens captadas por satélites. Cada satélite, seja ele polar ou geoestacionário, possui um sensor ótico na faixa termal-média de ~4 µm. Os sensores de satélites polares, utilizados pelo INPE, são o AVHRR/3 dos NOAA-18, NOAA-19 e METOP-B, as MODIS dos NASA TERRA e AQUA e as VIIRS do NPP-Suomi e NOAA-20 e os sensores dos satélites geoestacionários são o GOES-16 e MSG-3. Os Satélites de Referência usados são das séries dos satélites NOAA-12 (sensor AVHRR, passagem no final da tarde, de 01/junho/1998 a 03/julho/2002) e AQUA\_M-T (sensor MODIS, passagem no início da tarde, a partir de 04/julho/2002 até o presente momento) (INPE, 2021).

O uso de focos de queimadas do “**Satélite Referência**” permite a **comparação com dados e períodos prévios e ao longo dos anos**. Os demais satélites, com as devidas diferenças, possuem sensores de configurações, atualizações e resolução de pixel variáveis, tais como: MODIS com resolução de 1km - AQUA (Satélite de Referência), e VIIRS de 375m - S-NPP e VIIRS 375m - NOAA-20.

A **Figura 5** demonstra o acumulado de focos de queimadas no estado do Acre, do início do ano (**01/01/2021**) e ontem (**25/07/2021**). Foram registrados **389** focos de queimadas, segundo Satélite de Referência (AQUA), **1705** focos detectados pelo S-NPP/375m e **1743** focos segundo o NOAA-20/375m.

**Figura 5** – Distribuição dos focos de queimadas acumulados de **01/01/2021** a **25/07/2021**, no Estado do Acre. **Satélite de referência AQUA** (Barra de cor azul), **VIIRS 375m/S-NPP** (Cor vermelha) e **VIIRS 375m/NOAA-20** (Cor amarela)

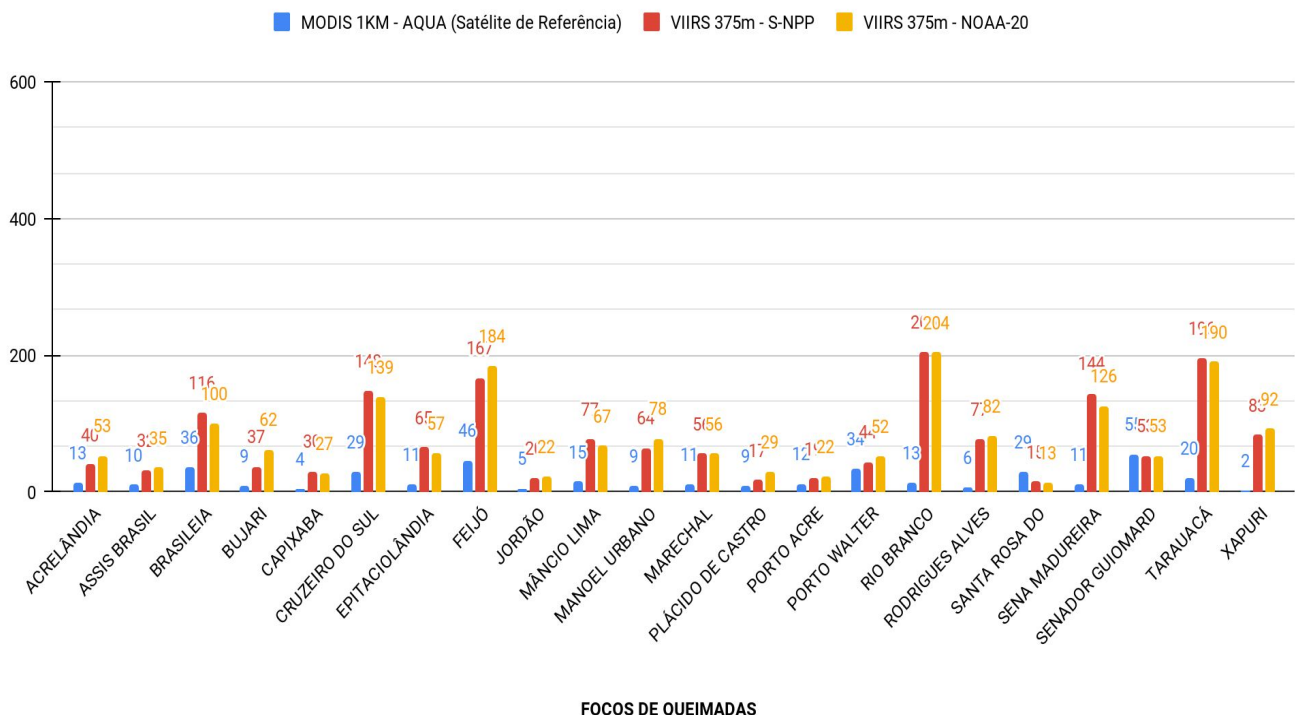

# FOCOS DE QUEIMADAS – ACRE

As **Figuras 6 e 7** indicam a consolidação do acumulado de focos de queimadas anual e mensal por classe fundiária, segundo dados do satélite de referência (AQUA), S-NPP/375m e NOAA-20/375m. No período de **01/01 a 25/07/2021** a análise indica que a maior ocorrência de queimadas registrada pelo **AQUA (Satélite de Referência)** localiza-se nos Projetos de Assentamento e Propriedades Particulares. O **S-NPP/375m** indica maior ocorrência nos Projetos de Assentamento e Propriedades Particulares. Para o mesmo período de 01/01 a 25/07/2021, segundo o satélite **NOAA-20/375m**, a maior ocorrência de queimadas registradas foi em Projetos de Assentamento e Propriedades Particulares conforme a figura 6.

**Figura 6** – Distribuição dos focos de queimadas acumulados de **01/01/2021 a 25/07/2021** por classe fundiária, segundo os satélites indicados (Satélite de referência AQUA, S-NPP/375m e NOAA-20/375m)

| <b>FOCOS DE QUEIMADAS ANUAL POR CLASSE FUNDIÁRIA NO ESTADO DO ACRE</b> | <b>AQUA (Satélite de Referência)</b> | <b>S-NPP/375m</b> | <b>NOAA-20/375m</b> |
|--|--------------------------------------|-------------------|---------------------|
| Área sem Estudo Discriminatório  | 56                                   | 190               | 162                 |
| Área Arrecadada  | 11                                   | 73                | 65                  |
| Projetos de Assentamento   | <b>82</b>                            | <b>382</b>        | <b>456</b>          |
| Áreas Discriminadas  | 69                                   | 340               | 334                 |
| Propriedades Particulares  | <b>84</b>                            | <b>361</b>        | <b>377</b>          |
| Terra Indígena   | 10                                   | 50                | 56                  |
| Unidade de Conservação   | 77                                   | 309               | 293                 |

**Figura 7** – Distribuição dos focos de queimadas acumulados de **01/07/2021 a 25/07/2021** por classe fundiária, segundo os satélites indicados (Satélite de referência AQUA, S-NPP/375m e NOAA-20/375m)

| <b>FOCOS DE QUEIMADAS MENSAL DE JULHO POR CLASSE FUNDIÁRIA NO ESTADO DO ACRE</b> | <b>AQUA (Satélite de Referência)</b> | <b>S-NPP/375m</b> | <b>NOAA-20/375m</b> |
|--|--------------------------------------|-------------------|---------------------|
| Área sem Estudo Discriminatório  | 45                                   | 118               | 111                 |
| Área Arrecadada  | 7                                    | 56                | 45                  |
| Projetos de Assentamento   | 54                                   | 242               | 290                 |
| Áreas Discriminadas  | 51                                   | 240               | 236                 |
| Propriedades Particulares  | 65                                   | 221               | 250                 |
| Terra Indígena   | 10                                   | 33                | 42                  |
| Unidade de Conservação   | 62                                   | 206               | 203                 |

Fonte: INPE

# FOCOS DE QUEIMADAS – ACRE

A **Figura 8** a seguir indica que, do início do ano (**01/01/2021**) até ontem (**25/07/2021**), os municípios de **Tarauacá e Feijó**, apresentaram maior acumulado de focos de queimadas. Os municípios de **Brasileia, Acrelândia, Epitaciolândia, Senador Guimard e Rodrigues Alves** registraram o maior número de **focos por km<sup>2</sup>** em seu território, ou seja, maior densidade de ocorrência em relação aos demais municípios. Neste sentido, os municípios de **Brasileia, Acrelândia, Epitaciolândia, Senador Guimard, Rodrigues Alves, Tarauacá e Feijó** tornam-se prioritários para monitoramento e ações de combate e controle de queimadas e incêndios florestais, caso o cenário indique aumento dessa tendência.

**Figura 8** – Ocorrência de focos de queimadas e densidade por km<sup>2</sup>, por município em **01/01/2021 a 25/07/2021** (Satélite de referência AQUA)

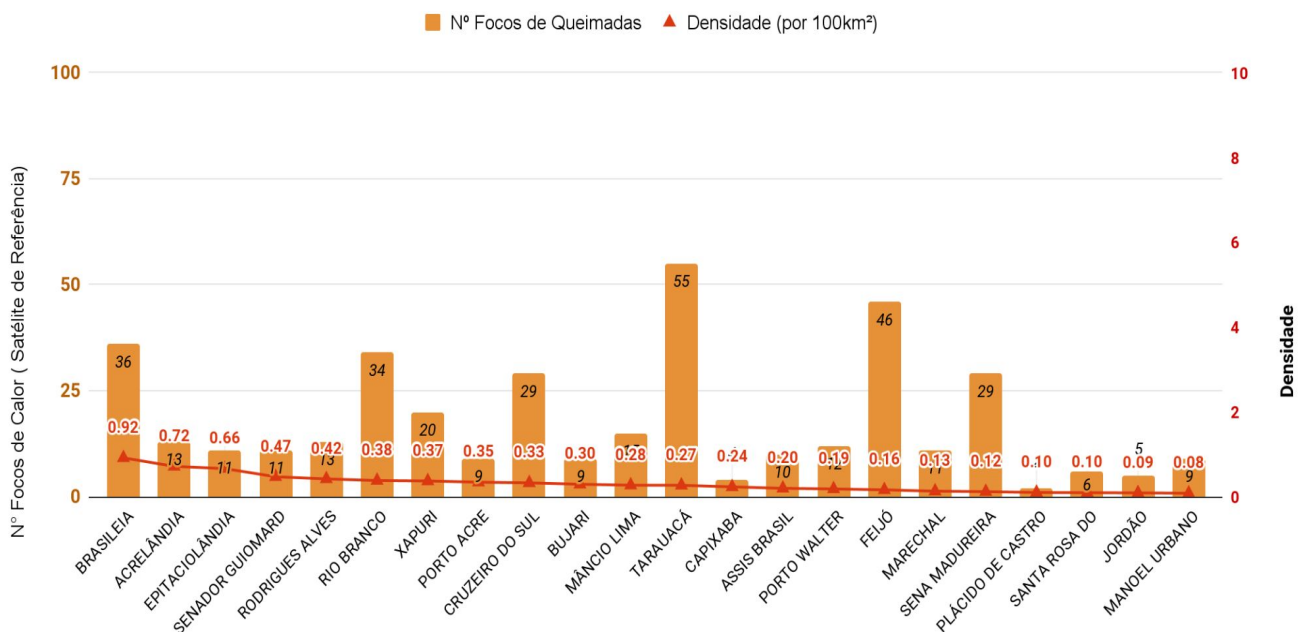

# FOCOS DE QUEIMADAS – ACRE

## Monitoramento de focos de queimadas nas Unidades de Conservação

A tabela da **Figura 9** apresenta a consolidação do acumulado de focos de queimadas, do início deste ano (**01/01/2021**) até ontem (**25/07/2021**), por Áreas Naturais Protegidas. Segundo dados do **Satélite de Referência (AQUA Tarde)**.

**Figura 9** - Distribuição dos focos de queimadas acumulados de **01/01/2021** a **25/07/2021**.

| Focos Acumulados - Áreas Naturais Protegidas                  |                          |                      |
|---|--------------------------|----------------------|
| Nome  | Acumulados de<br>(julho) | Acumulados no<br>ano |
| Reserva Extrativista do Alto Juruá                            | 6                        | 10                   |
| Reserva Extrativista do Alto Tarauacá                         | 0                        | 0                    |
| Área de Proteção Ambiental Amapá                              | 2                        | 2                    |
| Reserva Extrativista Cazumbá - Iracema                        | 1                        | 1                    |
| Parque Estadual Chandless                                     | 0                        | 0                    |
| Reserva Extrativista Chico Mendes                             | 44                       | 53                   |
| Floresta Estadual do Antimary                                 | 0                        | 0                    |
| Área de Proteção Ambiental Irineu Serra                       | 0                        | 0                    |
| Área de Relevante Interesse Ecológico Japiim Pentecoste       | 0                        | 0                    |
| Floresta Nacional Macauã                                      | 0                        | 0                    |
| Floresta Estadual Mogno                                       | 0                        | 1                    |
| Estação Ecológica Rio Acre                                    | 0                        | 0                    |
| Floresta Estadual Rio Gregório                                | 4                        | 4                    |
| Floresta Estadual Rio Liberdade                               | 1                        | 1                    |
| Reserva Extrativista Riozinho da Liberdade                    | 0                        | 0                    |
| Floresta Nacional Santa Rosa do Purus                         | 0                        | 0                    |
| Floresta Nacional São Francisco                               | 0                        | 0                    |
| Área de Proteção Ambiental São Francisco                      | 0                        | 0                    |
| Área de Relevante Interesse Ecológico Seringal Nova Esperança | 0                        | 0                    |
| Parque Nacional Serra do Divisor                              | 4                        | 5                    |



# RISCO DE FOGO PREVISTO

A **Figura 10** apresenta a consolidação do risco de fogo previsto válido para amanhã (**27/07/2021**). O princípio do **Risco de Fogo** é de que quanto mais dias seguidos sem chuva, maior o risco de queima da vegetação (INPE). Assim, observa-se que: o **risco de fogo médio** é previsto em com maior intensidade no Oeste do Estado; e o **risco Alto e Crítico** é previsto nas regionais do Juruá e Tarauacá/Envira, e com maior intensidade nas regionais do Purus, Baixo Acre e Alto Acre.

**Figura 10** – Risco de Fogo previsto para o estado do Acre para amanhã **27/07/2021**

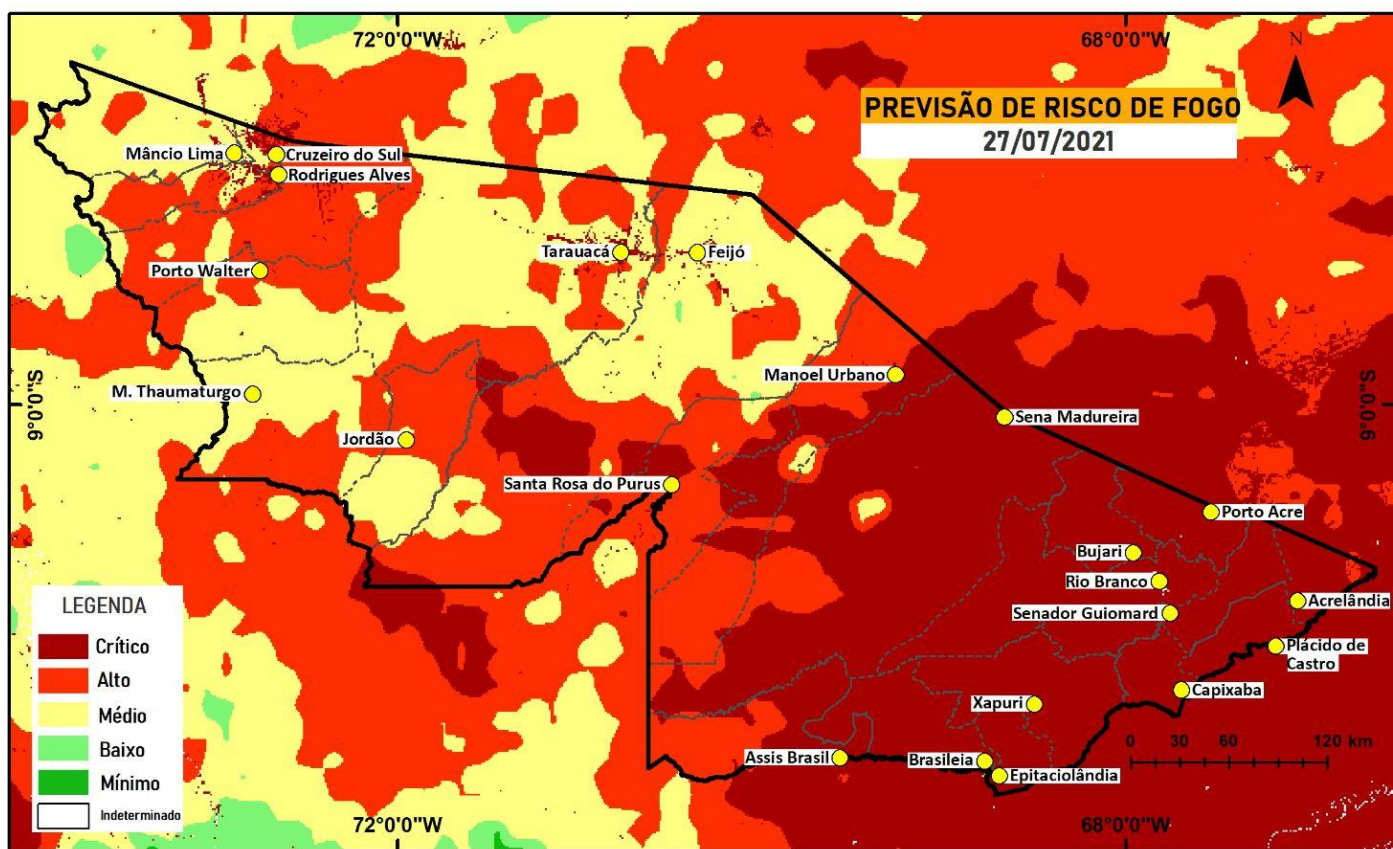

Datum: WGS 84  
Sistema de Coordenadas: Geográfica  
Fonte: Instituto Nacional de Pesquisas Espaciais - INPE  
ZEE - AC  
Elaboração: Sala de Situação

**GOVERNO DO ESTADO DO ACRE**  
Secretaria de Estado de Meio Ambiente - SEMA  
Instituto de Mudanças Climáticas - IMC  
Comissão Estadual de Gestão de Riscos Ambientais (CEGdRA)  
Sala de Situação de Monitoramento Hidrometeorológico



# POLUIÇÃO ATMOSFÉRICA

## Qualidade do Ar - ACRE

As Figuras 11 e 12 demonstram os dados de mínimo, máximo e médio do dia anterior (25/07/2021) para concentração de material particulado (Raw PM 2.5  $\mu\text{g}/\text{m}^3$ ), no estado do Acre. As leituras foram obtidas por sensores PurpleAir PA-II-SD de qualidade do ar que compõem a Rede de Monitoramento da Qualidade do Ar estabelecida pelo Ministério Público do Estado do Acre - MPAC, cujos dados podem ser acessados no [sítio www.purpleair.com](http://www.purpleair.com).

Figura 11 – Valores mínimos, máximos e médios de 25/07/2021 de Material Particulado Raw PM 2.5  $\mu\text{g}/\text{m}^3$

| REGIONAIS       | MUNICÍPIOS          | MÍNIMO (Raw PM 2.5 $\mu\text{g}/\text{m}^3$ ) | MÁXIMO (Raw PM 2.5 $\mu\text{g}/\text{m}^3$ ) | MÉDIA (Raw PM 2.5 $\mu\text{g}/\text{m}^3$ ) | Média recomendada para 24 Horas (OMS): 25 $\mu\text{g}/\text{m}^3$ | Média Anual recomendada (OMS): 10 $\mu\text{g}/\text{m}^3$ |
|-----------------|---------------------|---|---|--|--|--|
| ALTO ACRE       | Assis Brasil        | 3   | 19  | 8  | 25   | 10   |
|                 | Brasiléia           | 4   | 66  | 18   | 25   | 10   |
|                 | Epitaciolândia      | 4   | 181   | 17   | 25   | 10   |
|                 | Xapuri              | 5   | 19  | 10   | 25   | 10   |
| BAIXO ACRE      | Bujari              | 6   | 22  | 10   | 25   | 10   |
|                 | Capixaba            | 1   | 4   | 1  | 25   | 10   |
|                 | Plácido de Castro   | 9   | 47  | 16   | 25   | 10   |
|                 | Porto Acre          | 2   | 20  | 6  | 25   | 10   |
|                 | Rio Branco          | 5   | 55  | 20   | 25   | 10   |
|                 | Senador Guiomard    | 8   | 49  | 21   | 25   | 10   |
| PURUS           | Manoel Urbano       | 6   | 18  | 10   | 25   | 10   |
|                 | Sena Madureira      | 1   | 33  | 6  | 25   | 10   |
|                 | Santa Rosa do Purus | 5   | 68  | 20   | 25   | 10   |
| TARAUACÁ/ENVIRA | Feijó               | 5   | 18  | 9  | 25   | 10   |
|                 | Jordão              | 2   | 26  | 4  | 25   | 10   |
|                 | Tarauacá            | 9   | 25  | 15   | 25   | 10   |
| JURUÁ           | Cruzeiro do Sul     | 2   | 55  | 11   | 25   | 10   |
|                 | Mâncio Lima         | 3   | 22  | 9  | 25   | 10   |

Rede de Monitoramento de Qualidade do Ar, Material Particulado Fino Raw PM2.5  $\mu\text{g}/\text{m}^3$   
Dia: 25/07/2021 - Fonte: PurpleAir

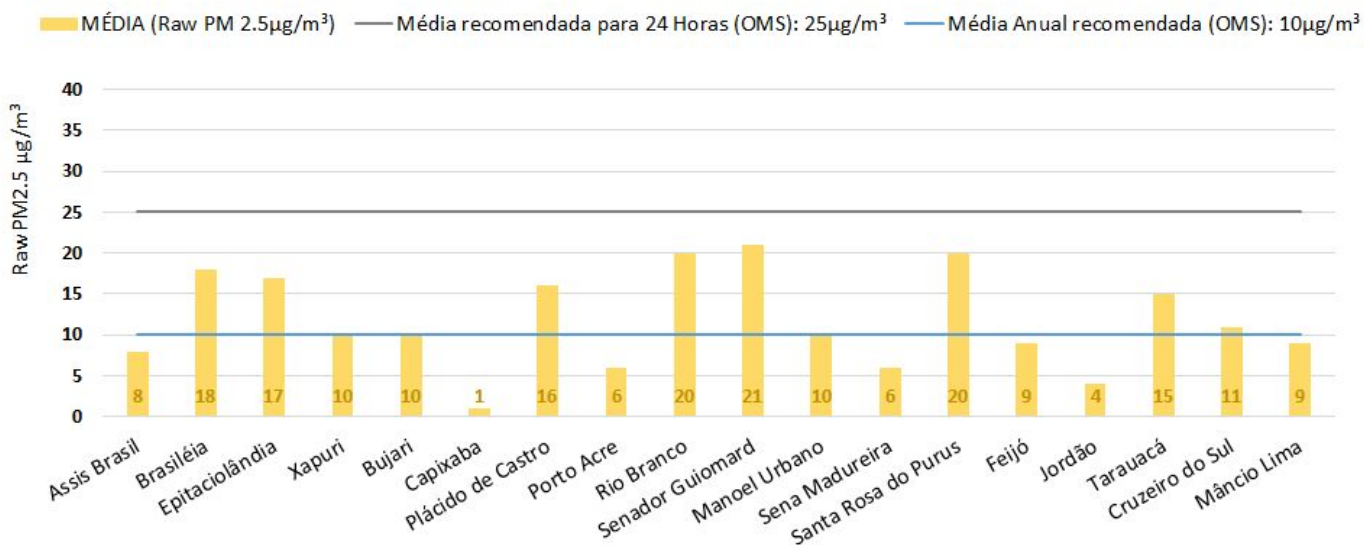

# POLUIÇÃO ATMOSFÉRICA

## Qualidade do Ar - ACRE

O gráfico da **Figura 13** demonstra a média do dia **26/07/2021** para **concentração de material particulado (Raw PM 2.5  $\mu\text{g}/\text{m}^3$ )**, no estado do Acre. As médias registradas variam de 4  $\mu\text{g}/\text{m}^3$  a 61  $\mu\text{g}/\text{m}^3$  nos pontos de monitoramento. Todos os sensores até o presente momento registraram valores que se enquadram na classe de qualidade do ar considerada satisfatório e a poluição do ar apresenta pouco ou nenhum risco (cor amarela e verde), e com maior valor médio registrado foi de 61  $\mu\text{g}/\text{m}^3$  no sensor localizado do Ministério Público localizado em Rio Branco. Os valores médios de 4 a 57  $\mu\text{g}/\text{m}^3$  foram registrados nos sensores de Sena Madureira, Brasileia, Acrelândia, Cruzeiro do Sul, Jordão, Mâncio Lima, Tarauacá, Santa Rosa do Purus, Bujari, Manoel Urbano, Plácido de Castro e Senador Guiomard.

**Figura 13** – Média do dia 26/07/2021 de Material Particulado Raw PM 2.5  $\mu\text{g}/\text{m}^3$

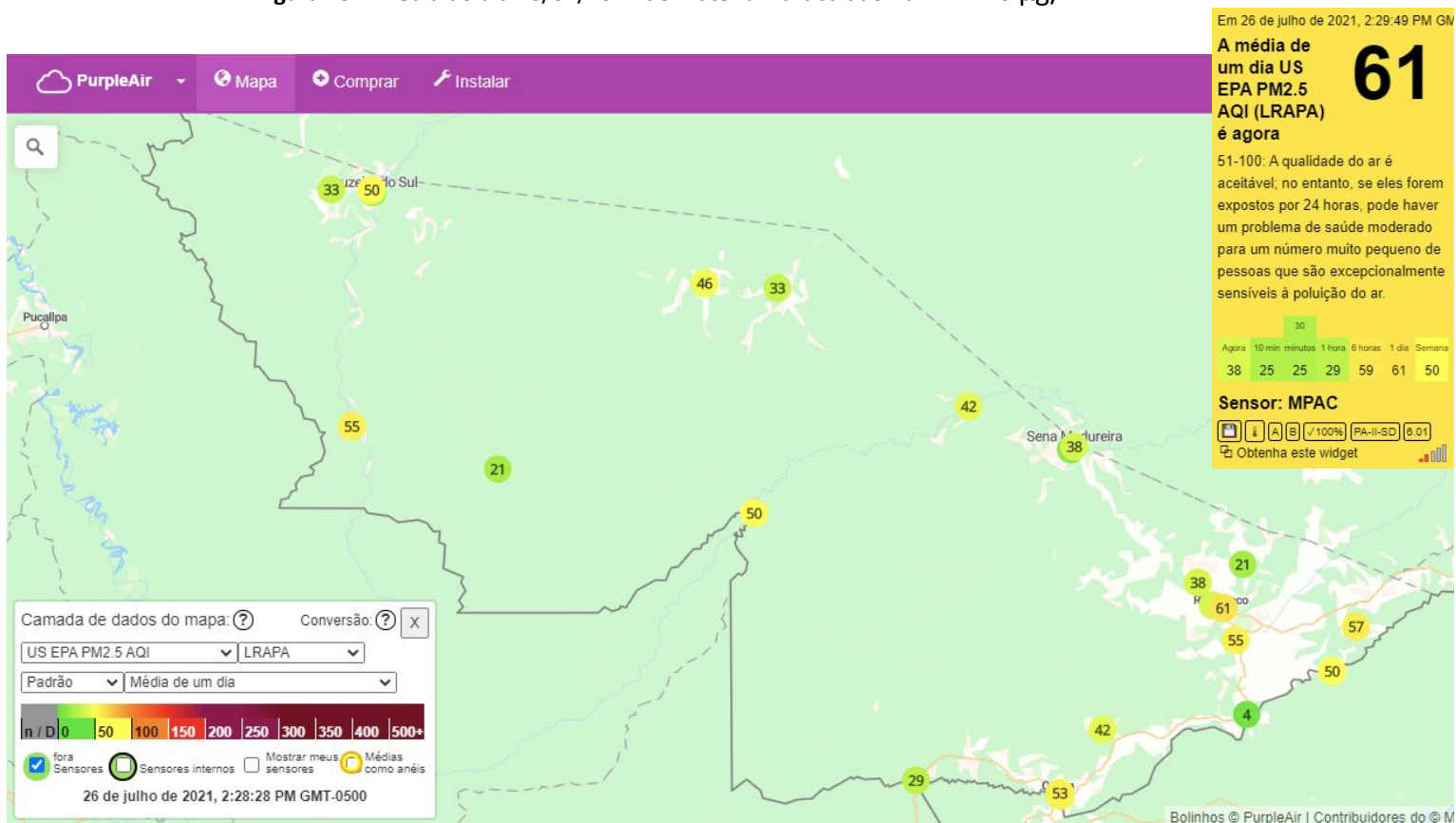

# GLOSSÁRIO

## SIGLAS INSTITUCIONAIS

**CEMADEN** – Centro Nacional de Monitoramento e Alerta de Desastres Naturais  
**CPTEC** – Centro de Previsão de Tempo e Estudos Climáticos  
**ESA** - Agência Espacial Europeia  
**GTPCS** - Grupo de Trabalho em Previsão Climática Sazonal  
**INPE** – Instituto Nacional de Pesquisas Espaciais  
**MCTIC** - Ministério da Ciência, Tecnologia, Inovações e Comunicações  
**NOAA** - Administração Oceânica e Atmosférica Nacional  
**OMS** - Organização Mundial de Saúde

## SIGLAS TÉCNICAS

**AQUA\_M-T** - Satélite cujos dados diários de focos detectados são usados para compor a série temporal ao longo dos anos  
**ISS** - Índice Integrado de Seca  
**MSI** - Sistema de Captação de Imagens Multiespectrais  
**PM2.5** – Material fino particulado  
**PRODES** - Sistema de Monitoramento do Desmatamento da Amazônia Legal  
**RF** - Risco de Fogo  
**TSM** - Temperatura da Superfície do Mar  
**ZEE** - Zoneamento Econômico Ecológico – ZEE  
**µg/m<sup>3</sup>** – Micrômetro por metro cúbico