

MONITORAMENTO QUEIMADAS E QUALIDADE DO AR

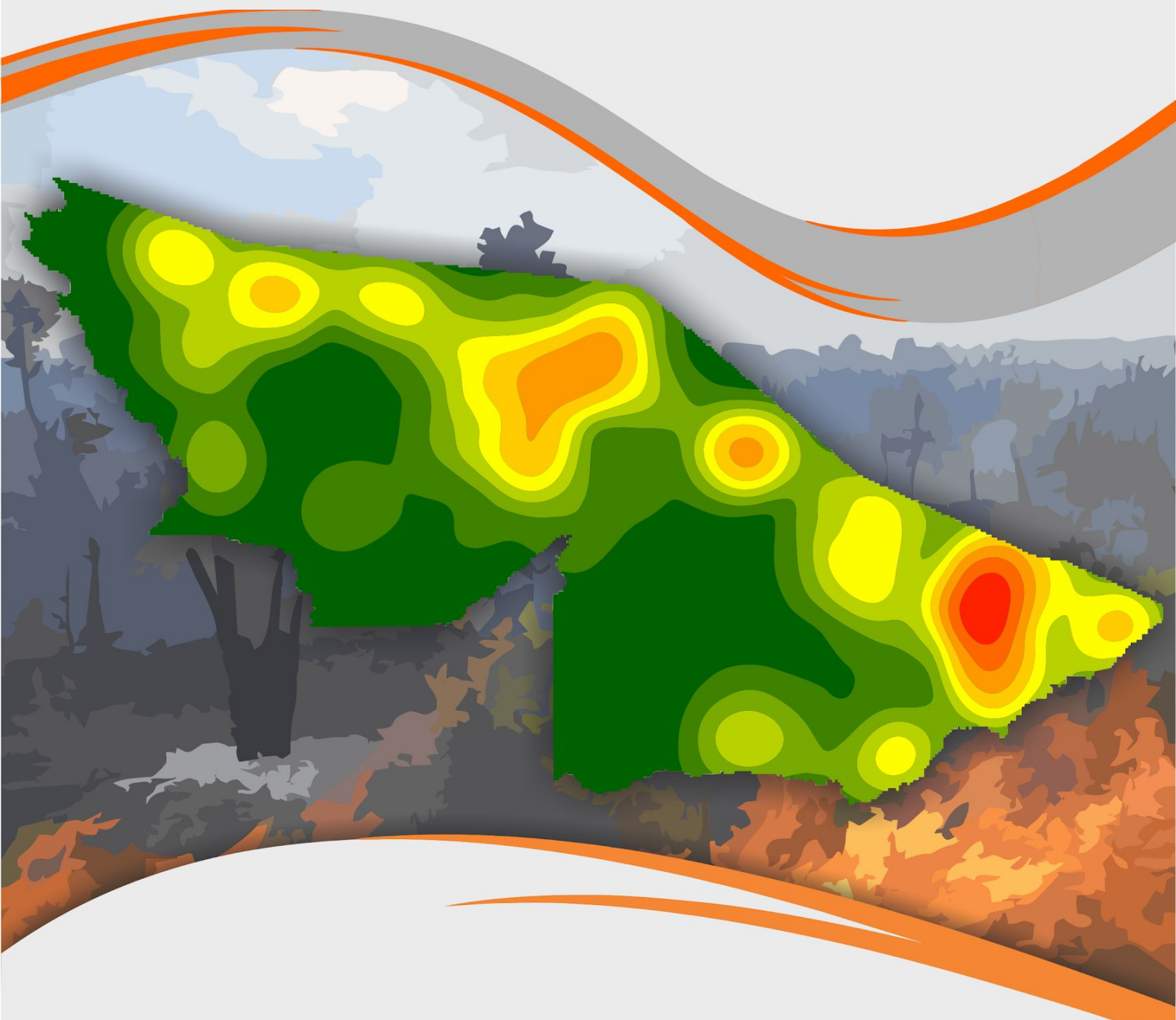

SALA DE SITUAÇÃO DE MONITORAMENTO HIDROMETEOROLÓGICO

Este relatório tem como objetivo apresentar dados referentes às queimadas na Amazônia Legal e no Estado do Acre contemplando o monitoramento da seca, risco de fogo, avaliação de áreas queimadas em perímetro urbano, acompanhamento de fumaça e poluição atmosférica.

Israel Milani

Secretário de Estado de Meio Ambiente

Coordenação

Vera Lúcia Reis Brown

Elaboração

Camila do Nascimento Marinho
Djallene Rebêlo de Araújo
Maria Alice Silva de Paula
Mayanne Barreto da Silva
Quéren-hapuque Rodrigues de Luna
Sarah Maria da Costa Dutra
Valmira Domingos de Oliveira
Ylza Marluce Silva de Lima

Colaboradores

Alan dos Santos Pimentel
Antonio Marcos Costa da Silva
James Joyce Bezerra Gomes

Instituições Parceiras

INPE, CEMADEN, CBMAC, IMC,
MPAC, UFAC, CPTEC. SIPAM, ANA

Realização

SEMA

Apoio

FUNTAC



cegdra@gmail.com



3213-3122



Rua das Acácias nº 279 Distrito Industrial
CEP 69920-175 Rio Branco

Nº 044
21/07/2021

FOCOS DE QUEIMADAS – AMAZÔNIA LEGAL

A **Figura 1** apresenta o acumulado de focos de queimadas na Amazônia Legal, do início do ano (**01/01/2021**) até ontem (**20/07/2021**). Foram registrados **15.188** focos de queimadas segundo o Satélite de Referência (AQUA), dos quais 42,8% localizavam-se no estado do Mato Grosso (6.496), 21,2% no Tocantins (3.220) e 12,1% no Maranhão (1.840). O Acre ocupa o **8º lugar** no ranque, com **251 focos** de queimadas (CPTEC/INPE, 2021).

Figura 1 – Distribuição percentual dos focos de queimadas acumulados em **01/01/2021** a **20/07/2021** na Amazônia legal (Satélite de Referência AQUA Tarde)

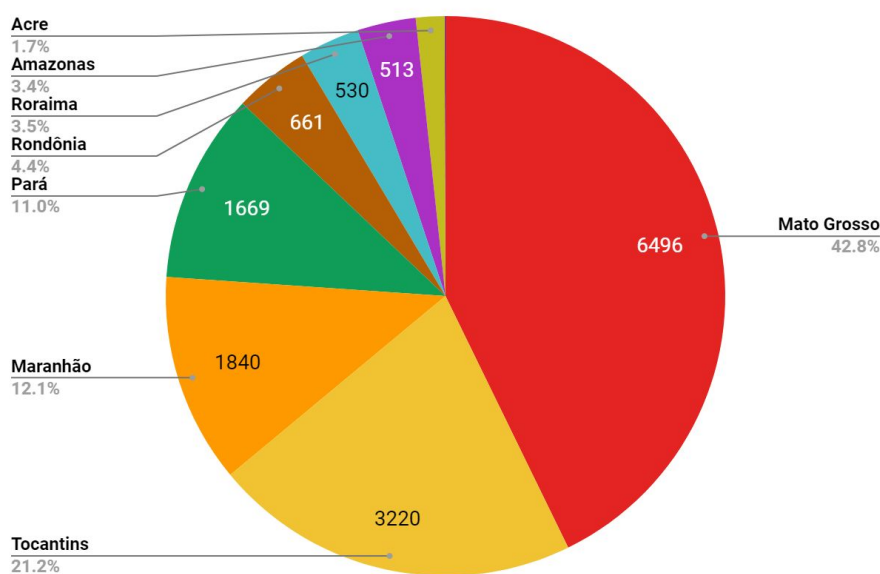

Fonte: INPE

A **Figura 2** indica o quantitativo de focos de queimadas, para cada estado da Amazônia Legal, a partir do Satélite de Referência (AQUA), entre os dias **01/01** a **20/07** de cada ano (2005, 2010, 2016, 2019, 2020 e 2021).

Figura 2 – Distribuição comparativa dos focos de queimadas acumulados de **01/01** a **20/07** na Amazônia legal, nos anos de 2005, 2010, 2016, 2019, 2020 e 2021 (Satélite de Referência AQUA)

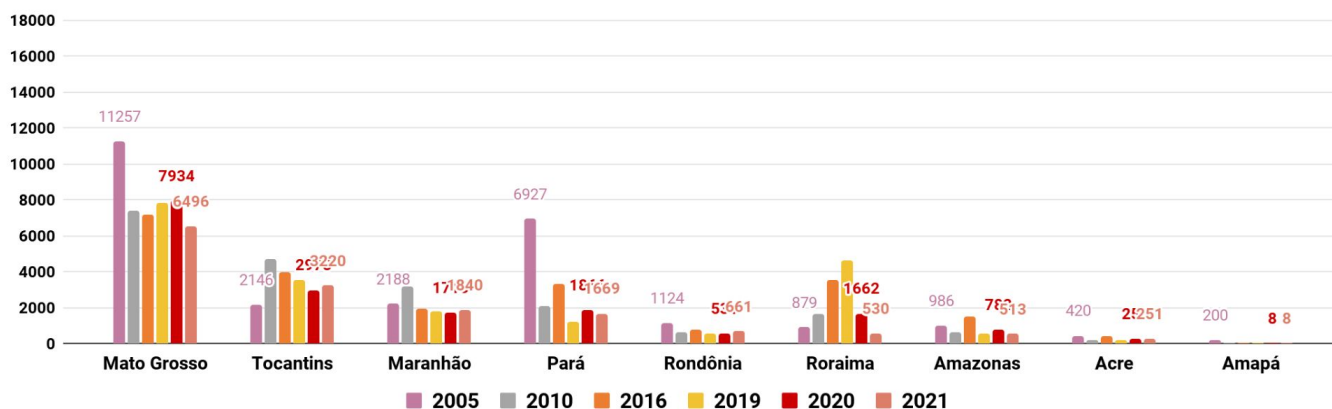

Fonte: INPE

FOCOS DE QUEIMADAS – ACRE

A **Figura 3** demonstra o acumulado de focos de queimadas no estado do Acre, entre o início do ano (01/01/2021) e ontem (20/07/2021), onde foram registrados **251 focos**, segundo dados do **Satélite de Referência (AQUA)**. Os municípios de **Brasileia e Rio Branco** foram os que apresentaram o maior número de focos acumulados no período (CPTEC/INPE, 2021).

Figura 3 – Distribuição dos focos de queimadas acumulados de 01/01/2021 a 20/07/2021, no Estado do Acre. (Satélite de referência AQUA TARDE)

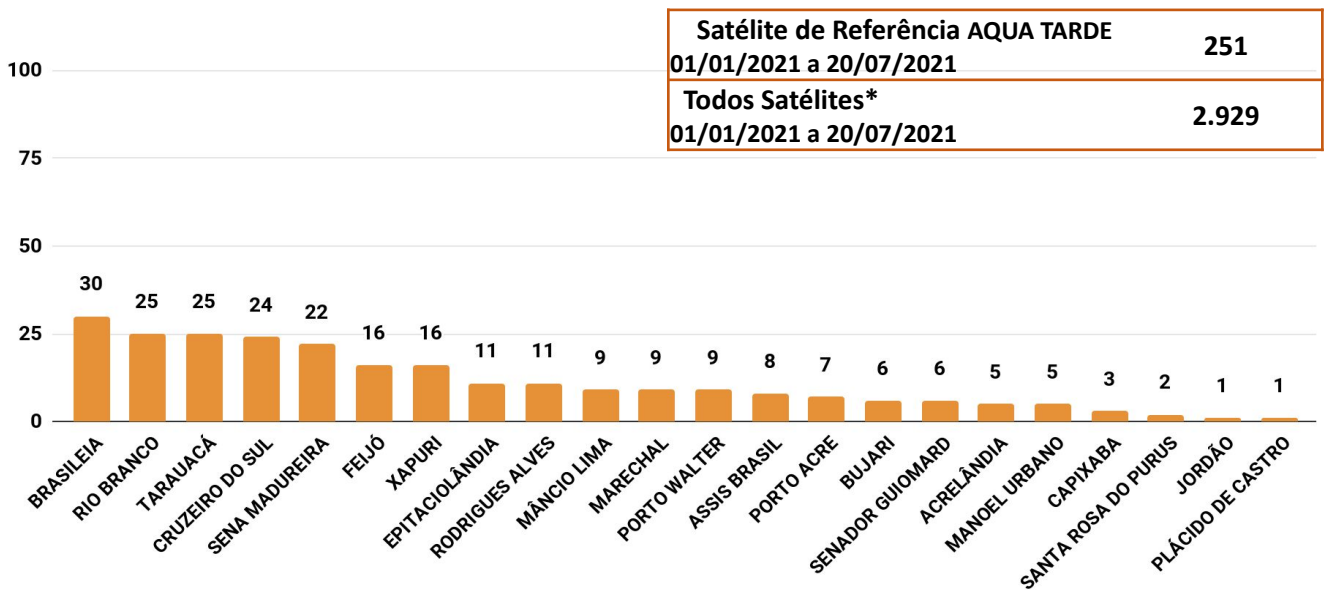

Fonte: INPE

O acumulado mensal de focos de queimadas no estado do Acre, para período entre (01/07/2021) e ontem (20/07/2021), houve registro de **156 focos de queimadas**, segundo dados do **satélite de referência (AQUA TARDE)**. Entretanto, utilizando os dados de **“todos satélites”** o mês de julho no período de (01/07/2021) e ontem (20/07/2021) houve registro de 1.603 focos de queimadas. (CPTEC/INPE, 2021).

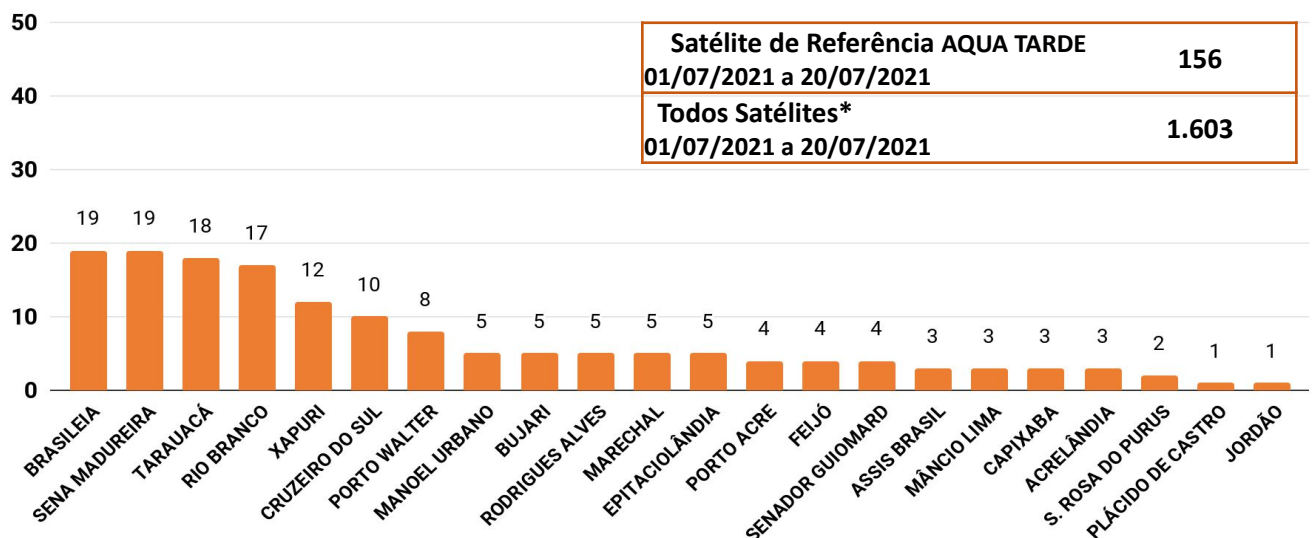

***Nota:** Os valores referentes aos dados de **focos de queimadas (Todos os satélites)** são **superestimados** em função de que o mesmo ponto de foco de queimada pode ser detectado por mais de um satélite em diferentes horários de passagens. O Satélite de Referência (Aqua Tarde) passa diariamente a tarde, cobrindo todo o território do estado do Acre.

FOCOS DE QUEIMADAS – ACRE

A detecção de focos de queima é feita a partir de imagens captadas por satélites. Cada satélite, seja ele polar ou geoestacionário, possui um sensor ótico na faixa termal-média de ~4 μm. Os sensores de satélites polares, utilizados pelo INPE, são o AVHRR/3 dos NOAA-18, NOAA-19 e METOP-B, as MODIS dos NASA TERRA e AQUA e as VIIRS do NPP-Suomi e NOAA-20 e os sensores dos satélites geoestacionários são o GOES-16 e MSG-3. Os Satélites de Referência usados são das séries dos satélites NOAA-12 (sensor AVHRR, passagem no final da tarde, de 01/junho/1998 a 03/julho/2002) e AQUA_M-T (sensor MODIS, passagem no início da tarde, a partir de 04/julho/2002 até o presente momento) (INPE, 2021).

O uso de focos de queimadas do “**Satélite Referência**” permite a **comparação com dados e períodos prévios e ao longo dos anos**. Os demais satélites, com as devidas diferenças, possuem sensores de configurações, atualizações e resolução de pixel variáveis, tais como: MODIS com resolução de 1km - AQUA (Satélite de Referência), e VIIRS de 375m - S-NPP e VIIRS 375m - NOAA-20.

A **Figura 5** demonstra o acumulado de focos de queimadas no estado do Acre, do início do ano (**01/01/2021**) e ontem (**20/07/2021**). Foram registrados **251** focos de queimadas, segundo Satélite de Referência (AQUA), **1226** focos detectados pelo S-NPP/375m e **1247** focos segundo o NOAA-20/375m.

Figura 5 – Distribuição dos focos de queimadas acumulados de **01/01/2021** a **20/07/2021**, no Estado do Acre. **Satélite de referência AQUA** (Barra de cor azul), **VIIRS 375m/S-NPP** (Cor vermelha) e **VIIRS 375m/NOAA-20** (Cor amarela)

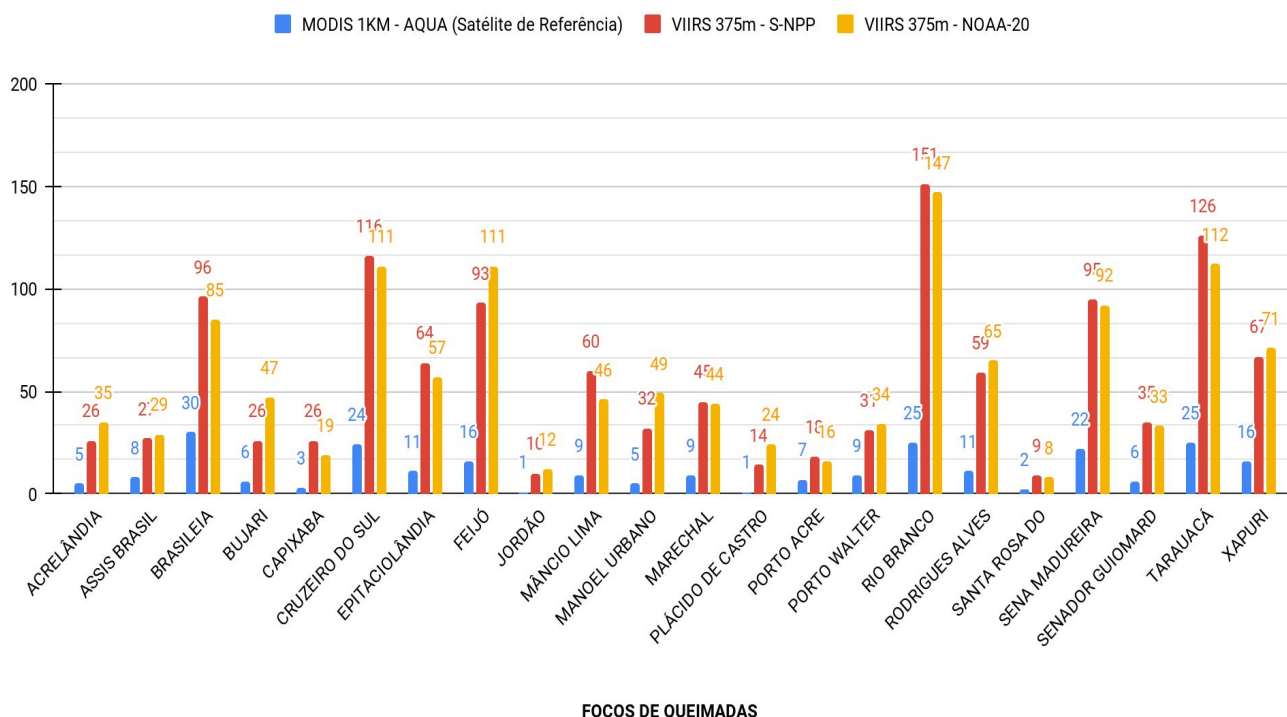

FOCOS DE QUEIMADAS – ACRE

As **Figuras 6 e 7** indicam a consolidação do acumulado de focos de queimadas anual e mensal por classe fundiária, segundo dados do satélite de referência (AQUA), S-NPP/375m e NOAA-20/375m. No período de **01/01 a 20/07/2021** a análise indica que a maior ocorrência de queimadas registrada pelo **AQUA (Satélite de Referência)** localiza-se nos Projetos de Assentamento e Propriedades Particulares. O **S-NPP/375m** indica maior ocorrência nos Projetos de Assentamento e Propriedades Particulares. Para o mesmo período de 01/01 a 20/07/2021, segundo o satélite **NOAA-20/375m**, a maior ocorrência de queimadas registradas foi em Projetos de Assentamento e Propriedades Particulares conforme a figura 6.

Figura 6 – Distribuição dos focos de queimadas acumulados de **01/01/2021 a 20/07/2021** por classe fundiária, segundo os satélites indicados (Satélite de referência AQUA, S-NPP/375m e NOAA-20/375m)

FOCOS DE QUEIMADAS ANUAL POR CLASSE FUNDIÁRIA NO ESTADO DO ACRE	AQUA (Satélite de Referência)	S-NPP/375m	NOAA-20/375m
Área sem Estudo Discriminatório	25	133	109
Área Arrecadada	7	44	47
Projetos de Assentamento	62	283	343
Áreas Discriminadas	44	242	240
Propriedades Particulares	53	257	258
Terra Indígena	2	41	34
Unidade de Conservação	58	226	216

Figura 7 – Distribuição dos focos de queimadas acumulados de **01/07/2021 a 20/07/2021** por classe fundiária, segundo os satélites indicados (Satélite de referência AQUA, S-NPP/375m e NOAA-20/375m)

FOCOS DE QUEIMADAS MENSAL DE JULHO POR CLASSE FUNDIÁRIA NO ESTADO DO ACRE	AQUA (Satélite de Referência)	S-NPP/375m	NOAA-20/375m
Área sem Estudo Discriminatório	14	58	56
Área Arrecadada	3	27	27
Projetos de Assentamento	34	143	177
Áreas Discriminadas	26	142	142
Propriedades Particulares	34	117	131
Terra Indígena	2	24	20
Unidade de Conservação	43	126	128

Fonte: INPE

FOCOS DE QUEIMADAS – ACRE

A **Figura 8** a seguir indica que, do início do ano (**01/01/2021**) até ontem (**20/07/2021**), os municípios de **Brasileia e Epitaciolândia** apresentaram maior acumulado de focos de queimadas. Os municípios de **Brasileia, Epitaciolândia, Rodrigues Alves e Xapuri** registraram o maior número de **focos por km²** em seu território, ou seja, maior densidade de ocorrência em relação aos demais municípios. Neste sentido, os municípios de **Brasileia, Epitaciolândia, Rodrigues Alves e Xapuri** tornam-se prioritários para monitoramento e ações de combate e controle de queimadas e incêndios florestais, caso o cenário indique aumento dessa tendência.

Figura 8 – Ocorrência de focos de queimadas e densidade por km², por município em **01/01/2021 a 20/07/2021** (Satélite de referência AQUA)

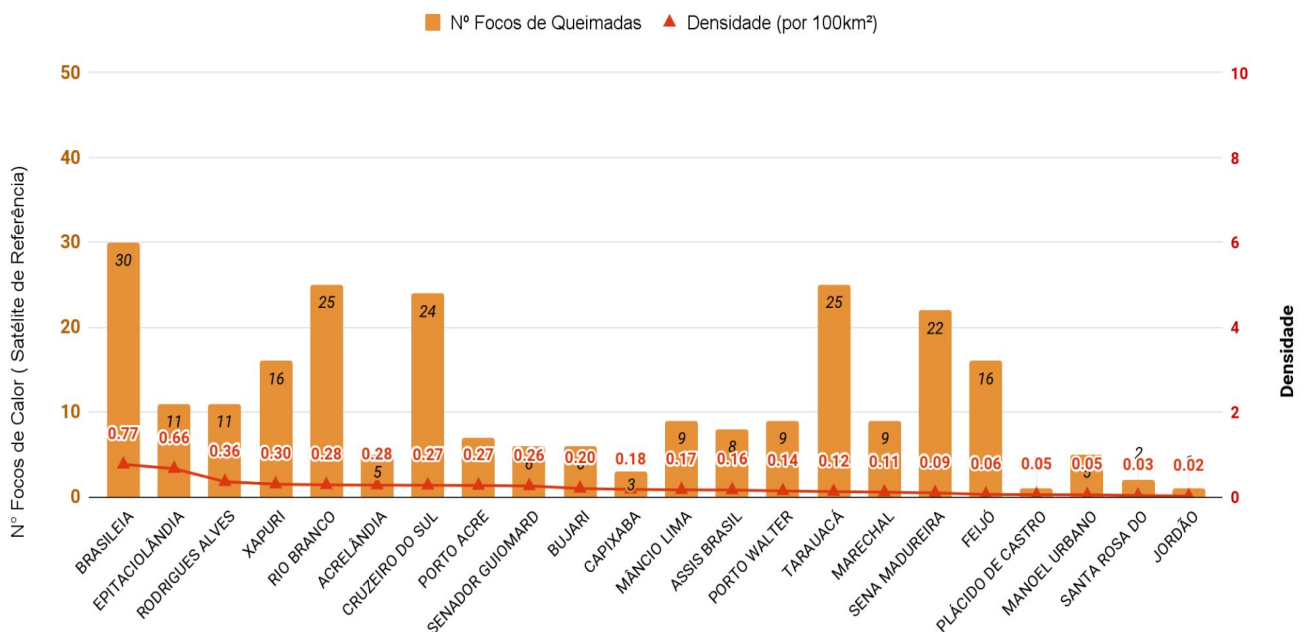

FOCOS DE QUEIMADAS – ACRE

Monitoramento de focos de queimadas nas Unidades de Conservação

A tabela da **Figura 9** apresenta a consolidação do acumulado de focos de queimadas, do início deste ano (01/01/2021) até ontem (20/07/2021), por Áreas Naturais Protegidas. Segundo dados do **Satélite de Referência (AQUA Tarde)**.

Figura 9 - Distribuição dos focos de queimadas acumulados de 01/01/2021 a 20/07/2021.

Focos Acumulados - Áreas Naturais Protegidas		
Nome	Acumulados de (julho)	Acumulados no ano
Reserva Extrativista do Alto Juruá	5	9
Reserva Extrativista do Alto Tarauacá	0	0
Área de Proteção Ambiental Amapá	2	2
Reserva Extrativista Cazumbá - Iracema	0	0
Parque Estadual Chandless	0	0
Reserva Extrativista Chico Mendes	35	44
Floresta Estadual do Antimary	0	0
Área de Proteção Ambiental Irineu Serra	0	0
Área de Relevante Interesse Ecológico Japiim Pentecoste	0	0
Floresta Nacional Macauã	0	0
Floresta Estadual Mogno	0	1
Estação Ecológica Rio Acre	0	0
Floresta Estadual Rio Gregório	0	0
Floresta Estadual Rio Liberdade	0	0
Reserva Extrativista Riozinho da Liberdade	0	0
Floresta Nacional Santa Rosa do Purus	0	0
Floresta Nacional São Francisco	0	0
Área de Proteção Ambiental São Francisco	0	0
Área de Relevante Interesse Ecológico Seringal Nova Esperança	0	0
Parque Nacional Serra do Divisor	1	2

Fonte: INPE

RISCO DE FOGO PREVISTO

A **Figura 10** apresenta a consolidação do risco de fogo previsto válido para amanhã (**22/07/2021**). O princípio do **Risco de Fogo** é de que quanto mais dias seguidos sem chuva, maior o risco de queima da vegetação (INPE). Assim, observa-se que: o **risco de fogo Mínimo, Baixo e Médio** é previsto em boa parte do Estado; o **risco Alto e Crítico** é previsto em pontos isolados das regionais do Juruá e Tarauacá/Envira, e com maior intensidade nas regionais do Purus, Baixo Acre e Alto Acre.

Figura 10 – Risco de Fogo previsto para o estado do Acre para amanhã **22/07/2021**

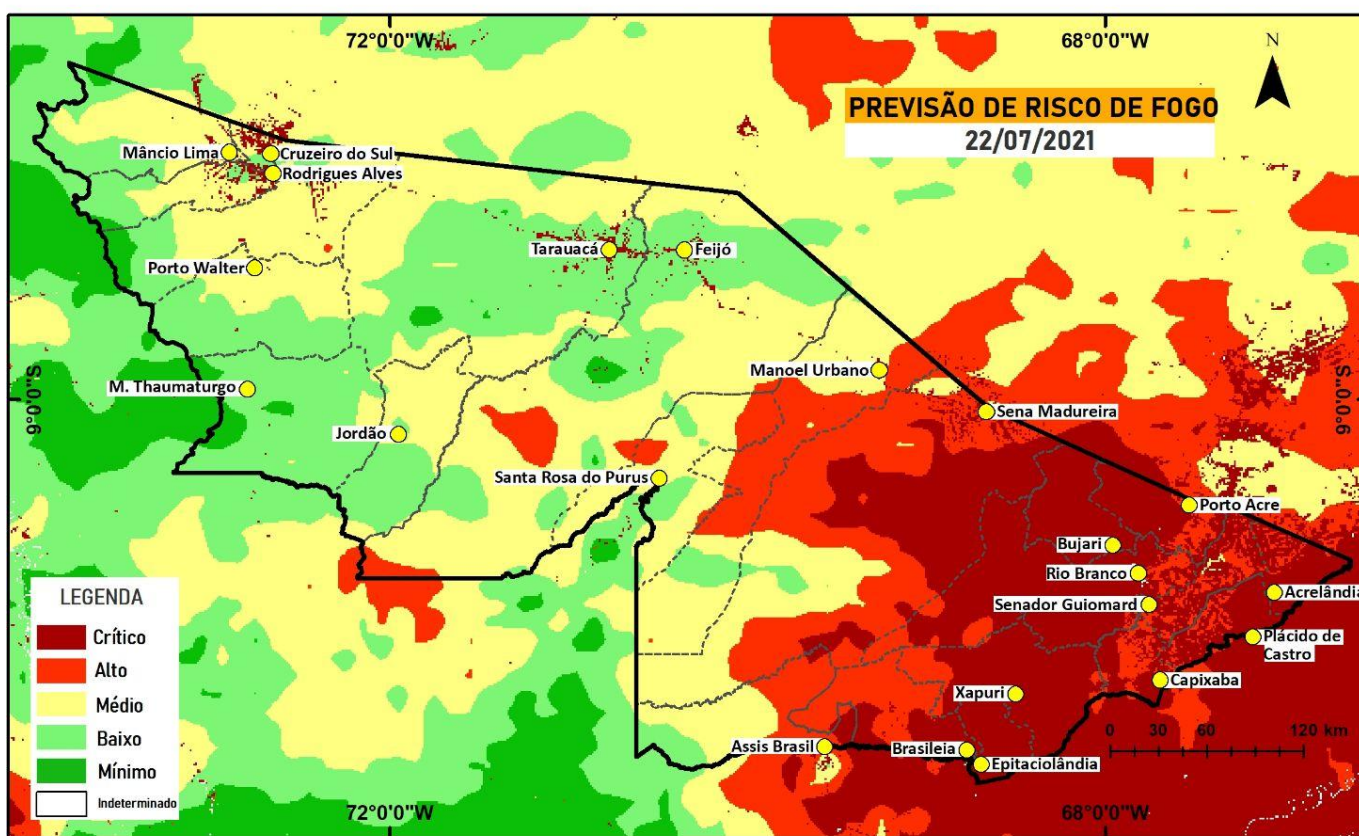

LEGENDA

- Cidades
- Limite Municipal
- Limite Estadual

Datum: WGS 84
Sistema de Coordenadas: Geográfica
Fonte: Instituto Nacional de Pesquisas
Espaciais - INPE
ZEE - AC
Elaboração: Sala de Situação

GOVERNO DO ESTADO DO ACRE

Secretaria de Estado de Meio Ambiente - SEMA
Instituto de Mudanças Climáticas - IMC
Comissão Estadual de Gestão de Riscos Ambientais (CEGdRA)
Sala de Situação de Monitoramento Hidrometeorológico



POLUIÇÃO ATMOSFÉRICA

Qualidade do Ar - ACRE

As Figuras 11 e 12 demonstram os dados de mínimo, máximo e médio do dia anterior (20/07/2021) para concentração de material particulado (Raw PM 2.5 $\mu\text{g}/\text{m}^3$), no estado do Acre. As leituras foram obtidas por sensores PurpleAir PA-II-SD de qualidade do ar que compõem a Rede de Monitoramento da Qualidade do Ar estabelecida pelo Ministério Público do Estado do Acre - MPAC, cujos dados podem ser acessados no [sítio www.purpleair.com](http://www.purpleair.com).

Figura 11 – Valores mínimos, máximos e médios de 20/07/2021 de Material Particulado Raw PM 2.5 $\mu\text{g}/\text{m}^3$

REGIONAIS	MUNICÍPIOS	MÍNIMO (Raw PM 2.5 $\mu\text{g}/\text{m}^3$)	MÁXIMO (Raw PM 2.5 $\mu\text{g}/\text{m}^3$)	MÉDIA (Raw PM 2.5 $\mu\text{g}/\text{m}^3$)	Média recomendada para 24 Horas (OMS): 25 $\mu\text{g}/\text{m}^3$	Média Anual recomendada (OMS): 10 $\mu\text{g}/\text{m}^3$
ALTO ACRE	Assis Brasil	1	23	7	25	10
	Brasiléia	2	26	9	25	10
	Epitaciolândia	2	40	6	25	10
	Xapuri	4	22	8	25	10
BAIXO ACRE	Bujari	2	26	6	25	10
	Capixaba	0	3	1	25	10
	Plácido de Castro	2	47	6	25	10
	Porto Acre	1	6	2	25	10
	Rio Branco	2	37	8	25	10
	Senador Guiomard	2	9	4	25	10
PURUS	Manoel Urbano	4	30	6	25	10
	Santa Rosa do Purus	2	74	8	25	10
	Sena Madureira	0	34	4	25	10
TARAUACÁ/ ENVIRA	Feijó	2	41	9	25	10
	Jordão	1	10	4	25	10
	Tarauacá	3	18	8	25	10
JURUÁ	Cruzeiro do Sul	1	16	5	25	10
	Marechal Thaumaturgo	2	7	2	25	10
	Mâncio Lima	1	12	3	25	10

Rede de Monitoramento de Qualidade do Ar, Material Particulado Fino Raw PM2.5 $\mu\text{g}/\text{m}^3$
Dia: 20/07/2021 - Fonte: PurpleAir

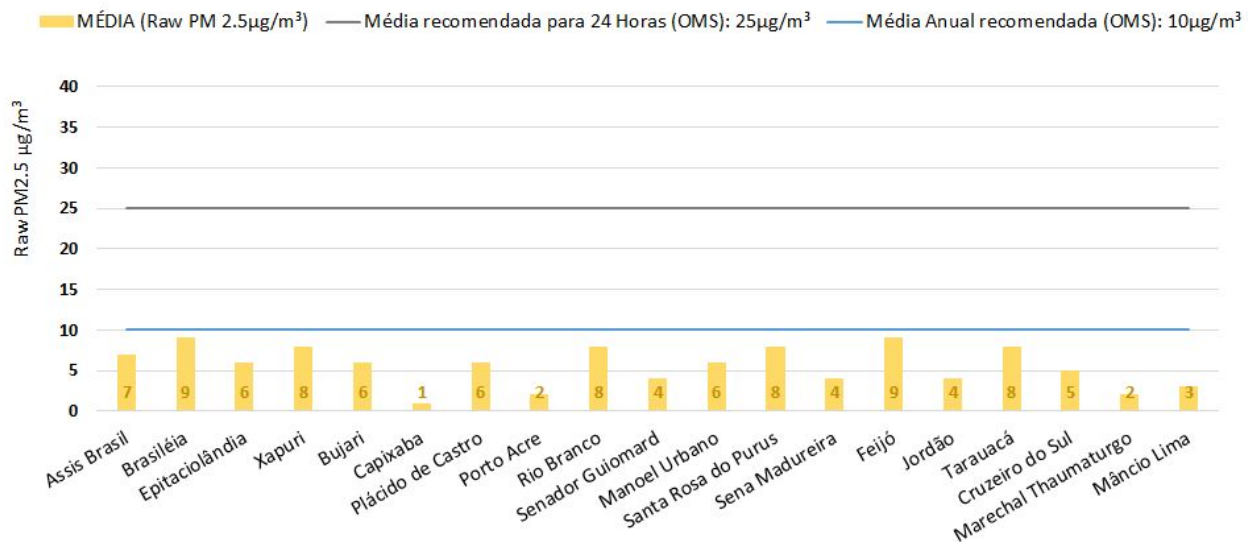

Qualidade do Ar - ACRE

O gráfico da **Figura 13** demonstra a média do dia **21/07/2021** para **concentração de material particulado (Raw PM 2.5 $\mu\text{g}/\text{m}^3$)**, no estado do Acre. As médias registradas variam de 8 $\mu\text{g}/\text{m}^3$ a 38 $\mu\text{g}/\text{m}^3$ nos pontos de monitoramento. Todos os sensores até o presente momento registraram valores que se enquadram na classe de qualidade do ar considerada satisfatório e a poluição do ar apresenta pouco ou nenhum risco (cor amarela e verde), e com maior valor médio registrado foi de 38 $\mu\text{g}/\text{m}^3$ no sensor localizado do Ministério Público localizado em Rio Branco. Os valores médios de 8 a 29 $\mu\text{g}/\text{m}^3$ foram registrados nos sensores de Sena Madureira, Brasileia, Acrelândia, Cruzeiro do Sul, Jordão, Mâncio Lima, Tarauacá, Santa Rosa do Purus, Bujari, Manoel Urbano, Plácido de Castro e Senador Guiomard.

Figura 13 – Média do dia 21/07/2021 de Material Particulado Raw PM 2.5 $\mu\text{g}/\text{m}^3$

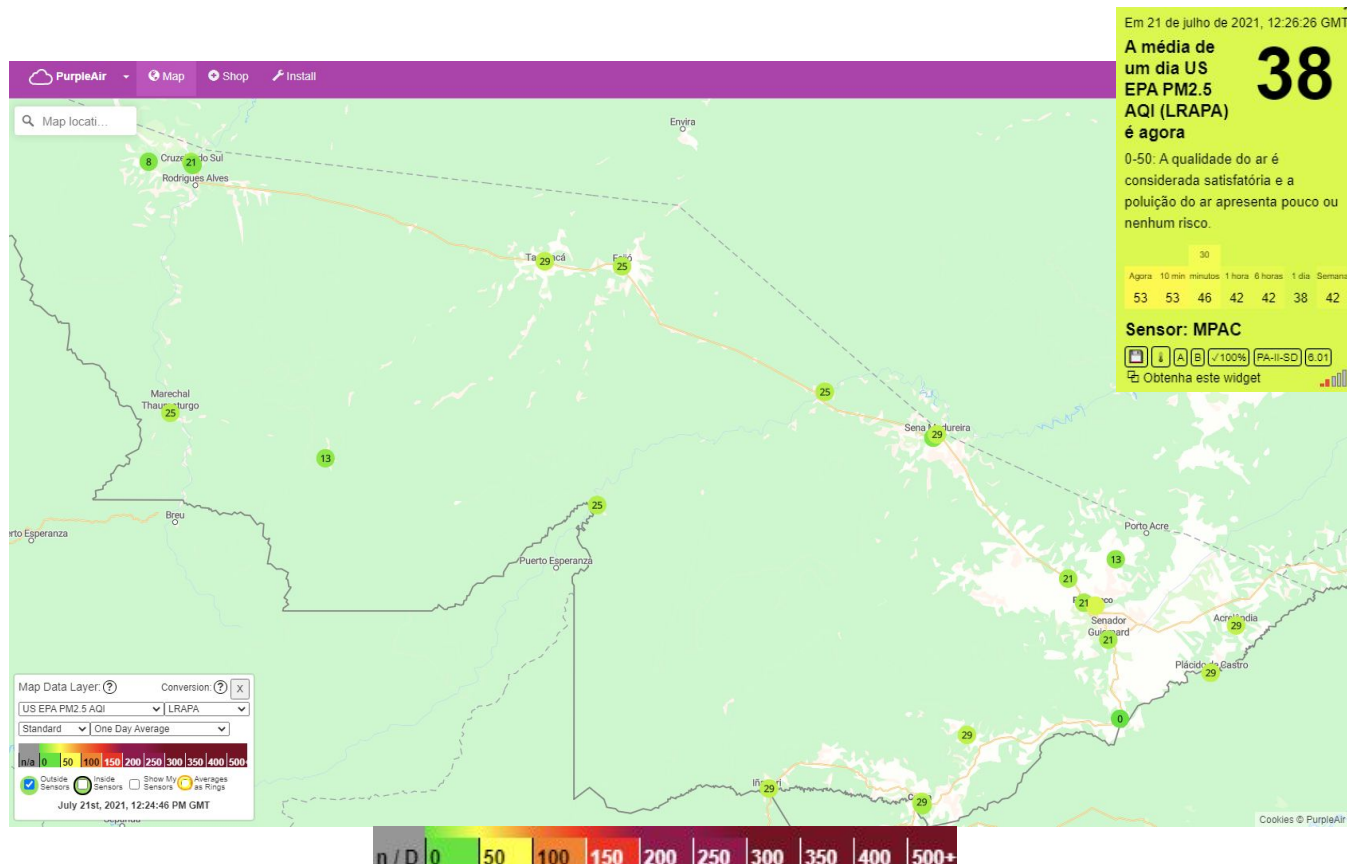

GLOSSÁRIO

SIGLAS INSTITUCIONAIS

CEMADEN – Centro Nacional de Monitoramento e Alerta de Desastres Naturais
CPTEC – Centro de Previsão de Tempo e Estudos Climáticos
ESA - Agência Espacial Europeia
GTPCS - Grupo de Trabalho em Previsão Climática Sazonal
INPE – Instituto Nacional de Pesquisas Espaciais
MCTIC - Ministério da Ciência, Tecnologia, Inovações e Comunicações
NOAA - Administração Oceânica e Atmosférica Nacional
OMS - Organização Mundial de Saúde

SIGLAS TÉCNICAS

AQUA_M-T - Satélite cujos dados diários de focos detectados são usados para compor a série temporal ao longo dos anos
ISS - Índice Integrado de Seca
MSI - Sistema de Captação de Imagens Multiespectrais
PM2.5 – Material fino particulado
PRODES - Sistema de Monitoramento do Desmatamento da Amazônia Legal
RF - Risco de Fogo
TSM - Temperatura da Superfície do Mar
ZEE - Zoneamento Econômico Ecológico – ZEE
µg/m³ – Micrômetro por metro cúbico