

# PREVISÃO DO TEMPO

12/07/2021 - Nº 132

A Divisão de Meteorologia do Sistema de Proteção da Amazônia informa que a semana começa sem alterações no tempo em todo o Acre. A previsão é de mais um dia de tempo aberto e temperaturas elevadas em todas as regiões acreanas, com céu variando de claro a parcialmente nublado. Na região do Vale do Juruá há possibilidade de chuva rápida e isolada à tarde. Já na Capital e demais regiões do Acre não há previsão de chuva.

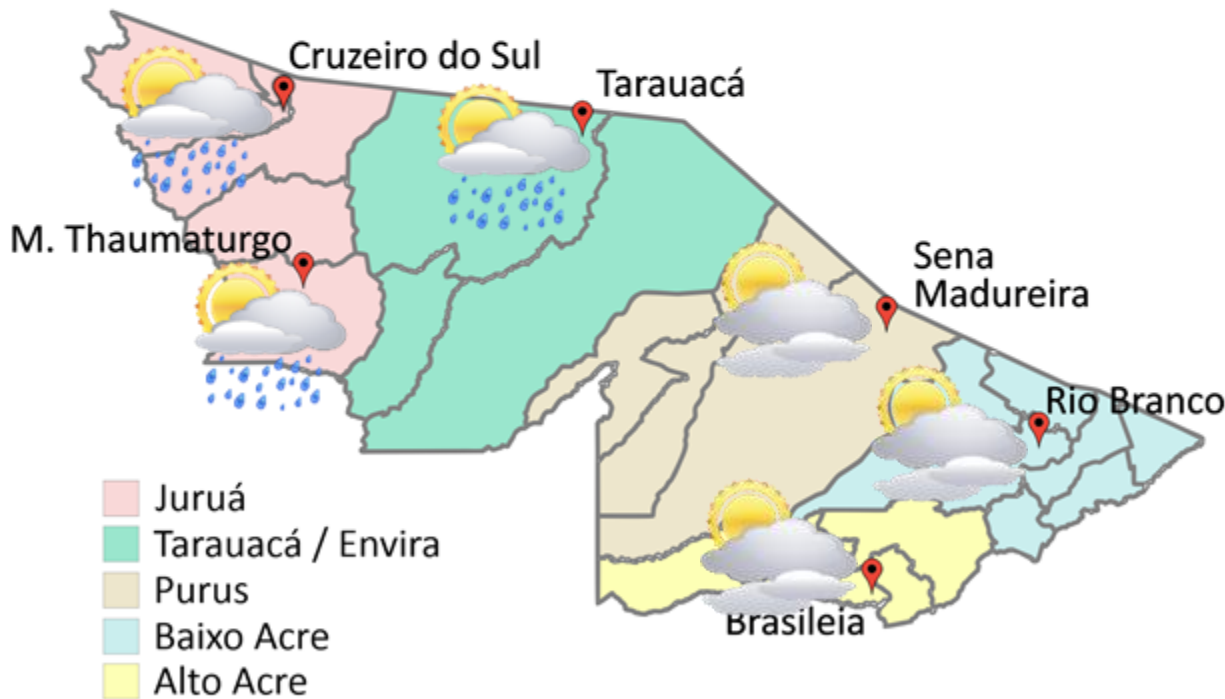

- Juruá
- Tarauacá / Envira
- Purus
- Baixo Acre
- Alto Acre

**FORNTE:**  
 Ministério da Defesa  
 Sistema de Proteção da Amazônia  
 Centro Regional de Porto Velho  
 Divisão de Meteorologia e Climatologia - DIVMET

**SALA DE SITUAÇÃO**  
 DE MONITORAMENTO HIDROMETEOROLÓGICO

**CIGMA**  
 CENTRO INTEGRADO  
 DE GEOPROCESSAMENTO  
 E MONITORAMENTO AMBIENTAL

SECRETARIA DE ESTADO DE  
**MEIO AMBIENTE**



Tabela 1 - Previsões regionais				Fonte: SIPAM.
CIDADE	Temp. (°C)	UR (%)	Vento	CONDIÇÃO DO TEMPO
	MAX/MIN	MAX/MIN	DIR.	
Rio Branco	35/21	90/40	W-NW	Céu claro a parcialmente nublado.
Brasileia	32/19	95/60	W-NW	Céu claro a parcialmente nublado.
Sena Madureira	34/22	90/45	W-NW	Céu claro a parcialmente nublado.
Tarauacá	34/22	95/55	W-NW	Céu claro a parcialmente nublado com possibilidade de chuva em áreas isoladas.
Cruzeiro do Sul	32/22	95/60	W-NW	Céu claro a parcialmente nublado com possibilidade de chuva em áreas isoladas.
Marechal Thaumaturgo	33/21	95/55	W-NW	Céu claro a parcialmente nublado com possibilidade de chuva em áreas isoladas.

Tabela 2 - Nível dos Rios

Localização	Cota de Estiagem Alerta Alerta Máx.	Leitura do Dia Anterior/Atual	
Rio Acre - Assis Brasil	4,00 3,50	SL SL	
Rio Acre – Brasileia	4,00 3,50	SL 1,41	
Rio Acre – Rio Branco	3,00 2,69	3,01 3,06	↑
Rio Iaco – Sena Madureira	2,20 2,00	1,28 1,25	↓
Rio Tarauacá – Tarauacá	2,20 2,00	3,22 3,14	↓
Rio Juruá – Porto Walter	2,50 2,00	0,20* 0,19*	↓
Rio Juruá – Cruzeiro do Sul	2,30 2,00	4,44 4,48	↑
Rio Abunã – Plácido de Castro	2,20 2,00	SL SL	

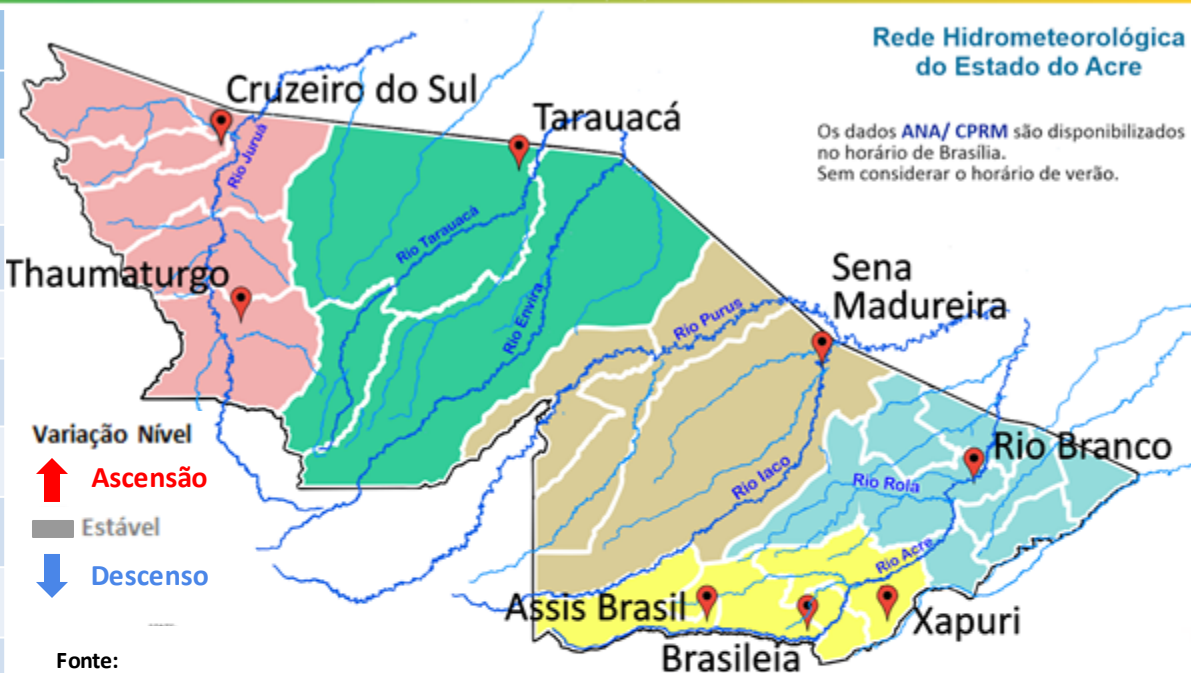

Rede Hidrometeorológica do Estado do Acre

Os dados ANA/ CPRM são disponibilizados no horário de Brasília. Sem considerar o horário de verão.

Varição Nível  
 ↑ Ascensão  
 Estável  
 ↓ Descenso

Fonte:  
 Da dos das 07h00min (Horário de Brasília - Site ANA).  
 Agência Nacional de Águas - ANA  
 Serviço Geológico do Brasil - CPRM

Legenda: \*Dados do Leiturista Construfam às 06h00min (Horário Local).

Gráfico 1 - Tendência do Nível do Rio Acre (Rio Branco) JULHO 2021

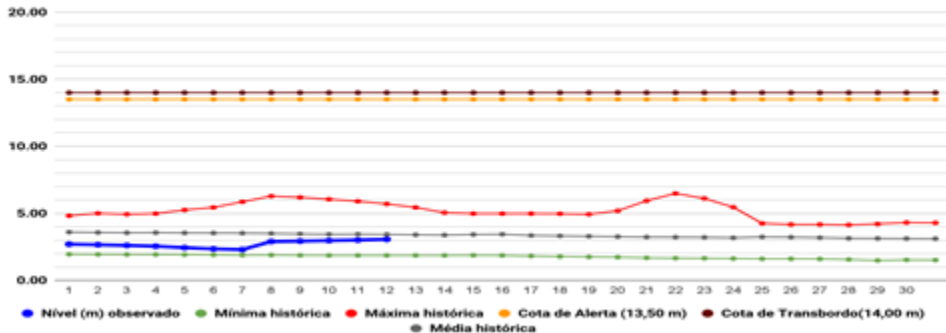

Na leitura de hoje (12/07/2021), de acordo com a Tabela 2, as plataformas registraram redução de nível na leitura das 07h00min, exceto o Rio Acre em Rio Branco e o Rio Juruá em Cruzeiro do Sul. As plataformas localizadas em Assis Brasil e permanecem com falha. No gráfico 1, o Rio Acre em Rio Branco apresenta nível de 3,06 m (linha azul), permanecendo abaixo da média histórica de 3,50 m (linha cinza) para o período.

# CHUVA ACUMULADA

12/07/2021 - Nº 132

Gráfico 2 - Acumulado de precipitação para o Estado do Acre

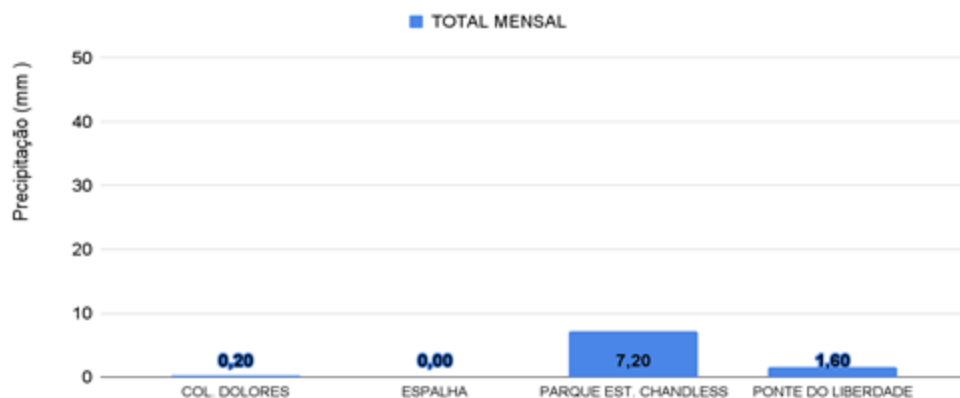

O Gráfico 2 acima apresenta o acumulado de chuva do início do mês de julho (01/07/2021 – 00h00min) até hoje (12/07/2021 – 10h00min), onde as estações de monitoramento registraram: Parque Estadual Chandless (**7,20 mm**), Ponte do Rio Liberdade (**1,60 mm**) e Colônia Dolores (**0,20 mm**).

O Gráfico 3 ao lado apresenta o acumulado de chuva do início do mês de julho (01/07/2021 – 00h00min) até hoje (12/07/2021 – 10h00min), para as estações de monitoramento que possuem série climatológica, para efeitos de comparação, é possível observar a precipitação registrada se encontra abaixo ou acima do esperado para o mês. Os maiores acumulados de chuva foram em Cruzeiro do Sul (**40,60 mm**), Assis Brasil (**29,40 mm**), Marechal Thaumaturgo (**6 mm**) e Tarauacá (**1 mm**).



Gráfico 3 - Acumulado de precipitação para o Estado do Acre



Acumulado Anual de Focos de Queimadas

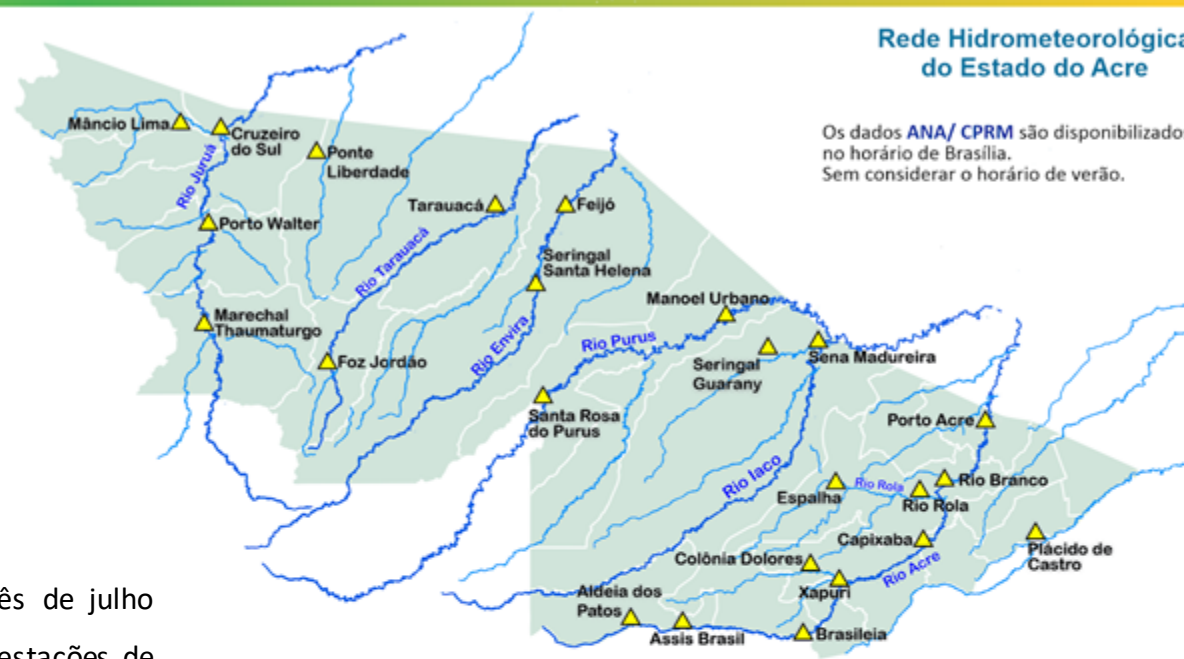
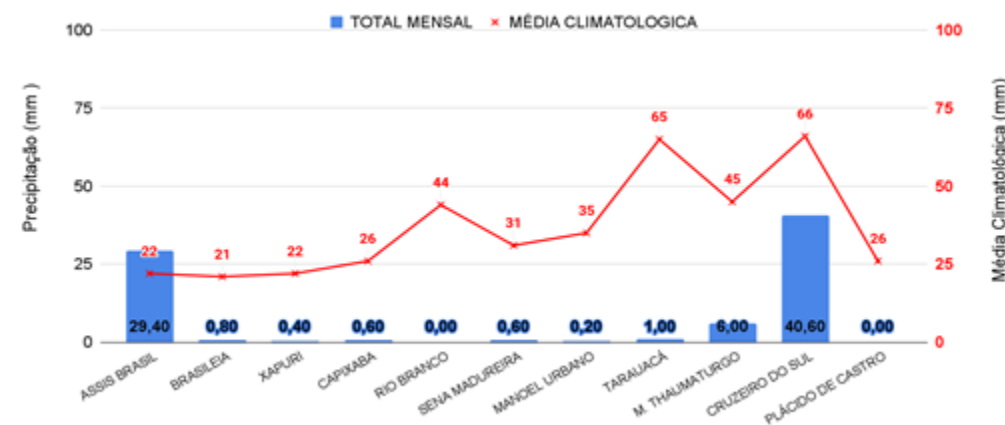
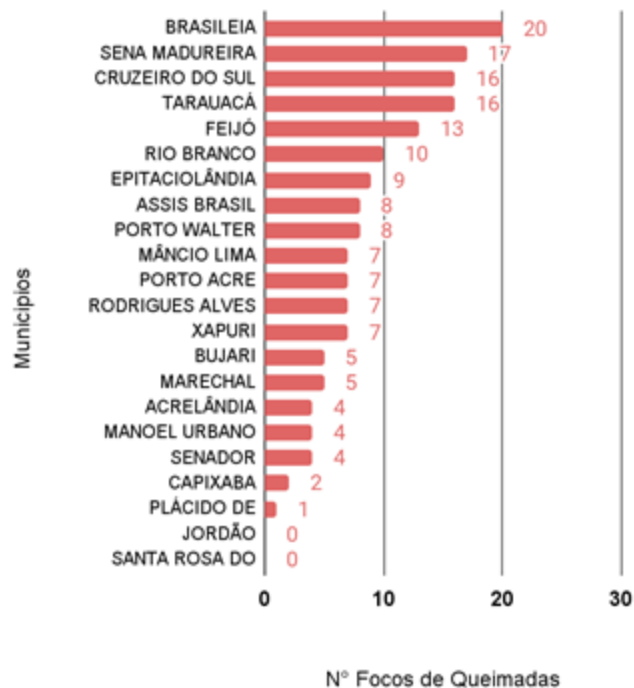

Comparativo Anual de Focos de Queimadas Acumulados no Estado do Acre - (11/07)

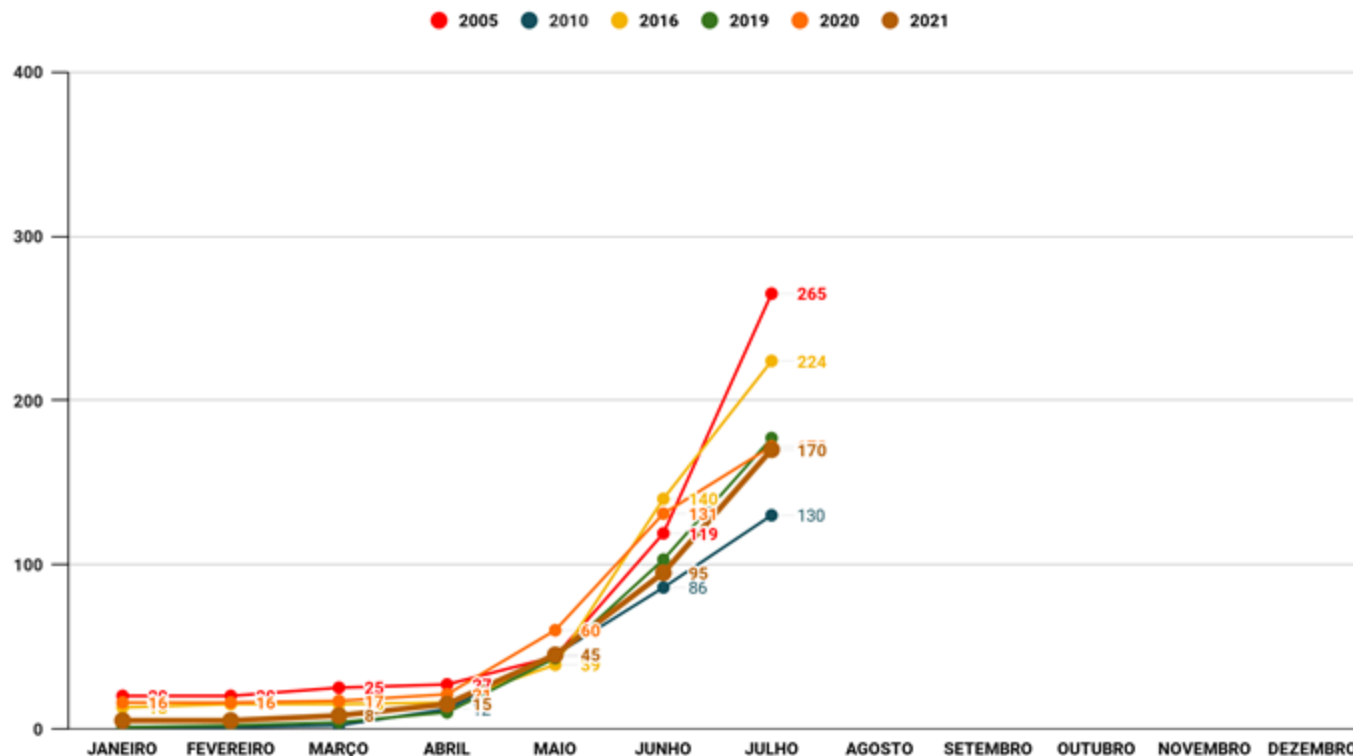

**OBSERVAÇÃO:** O início do ano (01/01/2021) e ontem (11/07/2021) houve registro de 170 focos de queimada, segundo dados do satélite de referência (AQUA). Brasileia com 20, Sena Madureira com 17 e Cruzeiro do Sul com 16 lideram o ranking de focos registrados, respectivamente.

No gráfico acima (à direita) do início do ano (01/01/2021) até ontem (11/07/2021) foram registrados 170 focos, observa-se que este ano encontra-se abaixo dos anos de 2005, 2016, 2019 e 2020, para o mesmo período, segundo dados do satélite de referência (AQUA). Nas últimas 24 horas, houve registro de 15 focos de queimadas, segundo dados do satélite de referência (AQUA).

FONTE: PROARCO/INPE(2021) \* satélite de referência

O mapa ao lado apresenta a consolidação da previsão de risco de fogo válido para amanhã (13/07/2021).

O princípio do **Risco de Fogo** é de que quanto mais dias seguidos sem chuva, maior o risco de queima da vegetação (INPE).

Observa-se que: o **risco de fogo Mínimo e Baixo** é previsto em com maior intensidade no Oeste do Estado; o **risco Médio** é previsto em boa parte central do estado do Acre; o **risco Alto e Crítico** é previsto em pontos isolados nas regionais do Juruá, Tarauacá/Envira e com maior intensidade nas regionais do Purus, Baixo Acre e Alto Acre.

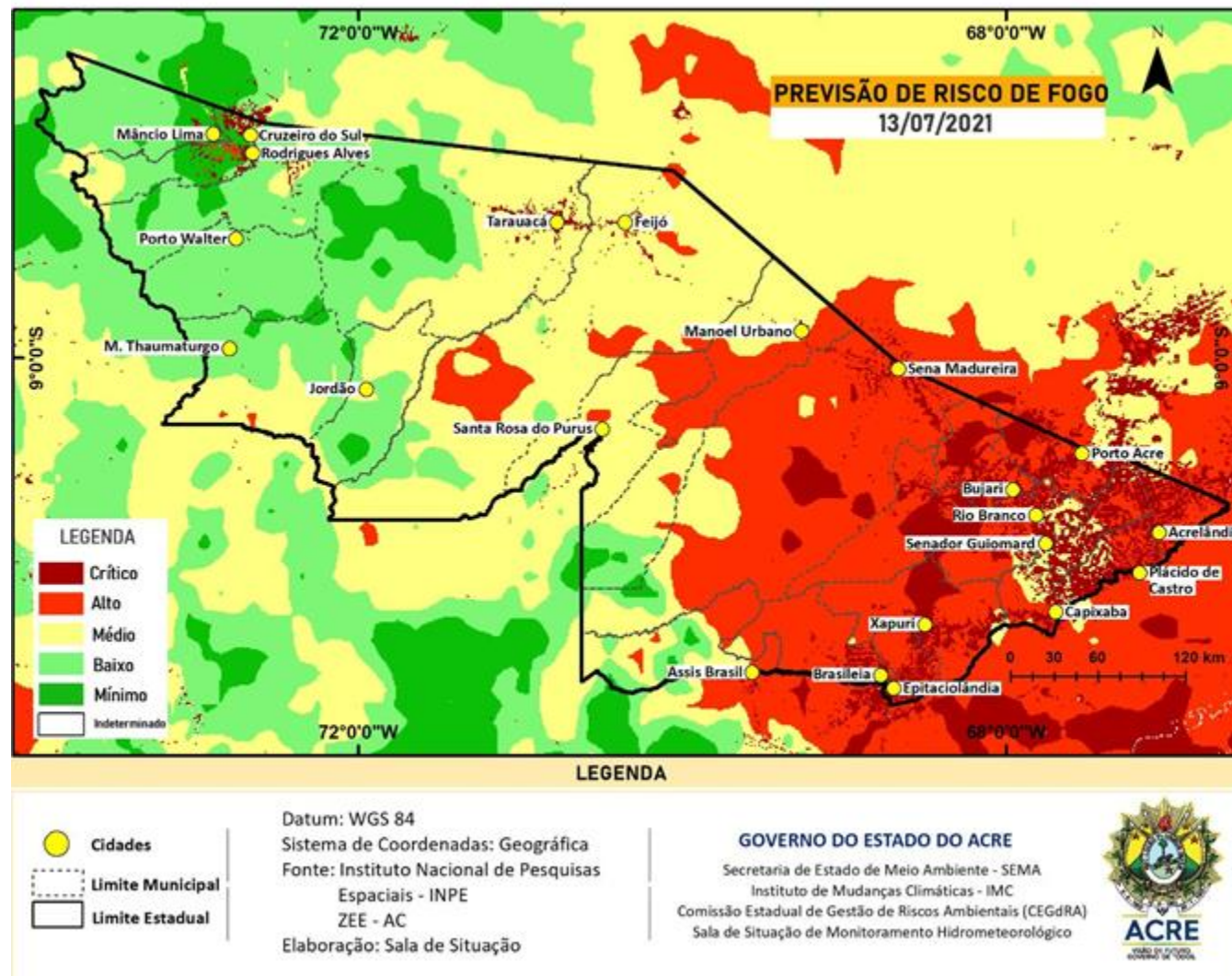

FONTE: PROARCO/INPE(2021)