

PREVISÃO DO TEMPO

24/09/2020 - Nº 177

A Divisão de Meteorologia do Sistema de Proteção da Amazônia informa que a quinta-feira será de sol e calor em todo o Acre. A previsão é de um dia de céu parcialmente nublado a nublado com pancadas isoladas de chuva e trovoadas à tarde nas cidades do Oeste acreano. Na Capital e demais regiões do Acre o dia será de céu claro a parcialmente nublado, mas também há previsão de pancadas isoladas de chuva com trovoadas à tarde.

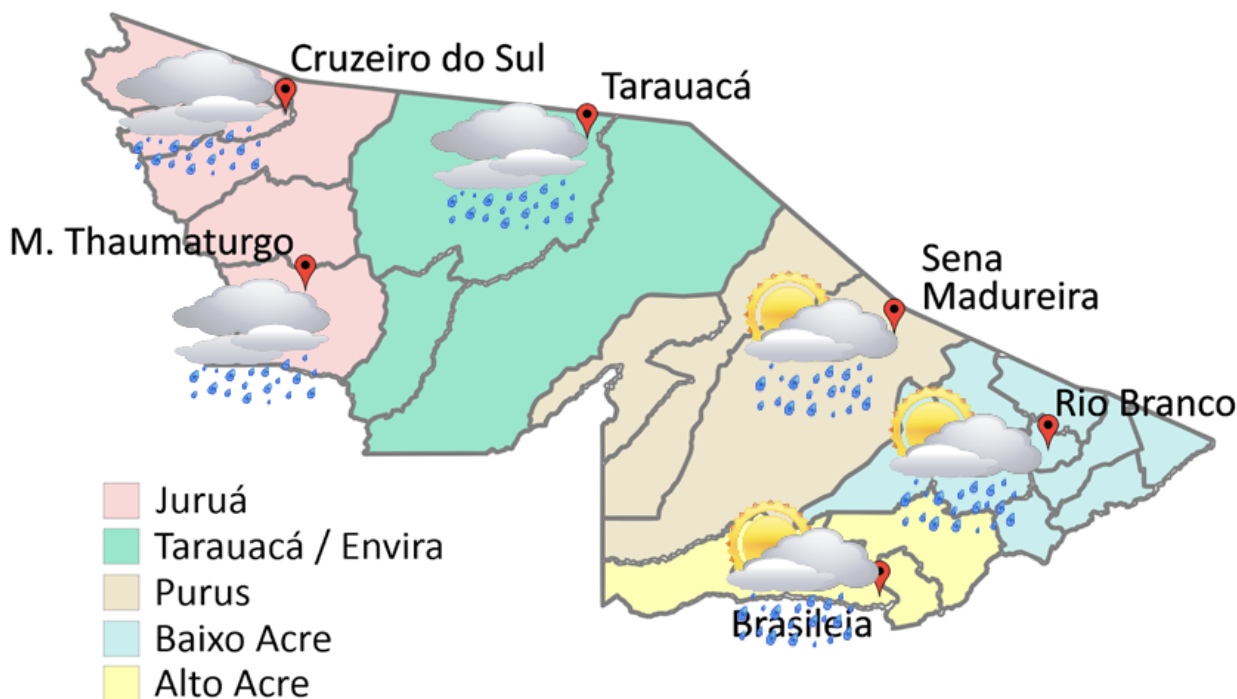

FONTE:
 Ministério da Defesa
 Sistema de Proteção da Amazônia
 Centro Regional de Porto Velho
 Divisão de Meteorologia e Climatologia - DIVMET

SALA DE SITUAÇÃO
 DE MONITORAMENTO HIDROMETEOROLÓGICO

IMC INSTITUTO DE MUDANÇAS
 CLIMÁTICAS E REGULAÇÃO
 DE SERVIÇOS AMBIENTAIS

SECRETARIA DE ESTADO DE
MEIO AMBIENTE



| Tabela 1 - Previsões regionais | | | | Fonte: SIPAM |
|--------------------------------|------------|---------|-------|--|
| CIDADE | Temp. (°C) | UR (%) | Vento | CONDIÇÃO DO TEMPO |
| | MAX/MIN | MAX/MIN | DIR. | |
| Rio Branco | 33/21 | 95/45 | NE-NW | Céu claro a parcialmente nublado com pancadas de chuva e trovoadas isoladas. |
| Brasília | 33/20 | 95/45 | NE-NW | Céu claro a parcialmente nublado com pancadas de chuva e trovoadas isoladas. |
| Sena Madureira | 32/21 | 95/45 | NE-NW | Céu claro a parcialmente nublado com pancadas de chuva e trovoadas isoladas. |
| Tarauacá | 33/23 | 95/50 | NW-W | Céu parcialmente nublado a nublado com pancadas de chuva e trovoadas isoladas. |
| Cruzeiro do Sul | 34/23 | 95/50 | NW-W | Céu parcialmente nublado a nublado com pancadas de chuva e trovoadas isoladas. |
| Marechal Thaumaturgo | 34/23 | 95/50 | NW-W | Céu parcialmente nublado a nublado com pancadas de chuva e trovoadas isoladas. |

NÍVEL DOS RIOS

24/09/2020 - Nº 177

Rede Hidrometeorológica do Estado do Acre

Os dados ANA/ CPRM são disponibilizados no horário de Brasília. Sem considerar o horário de verão.

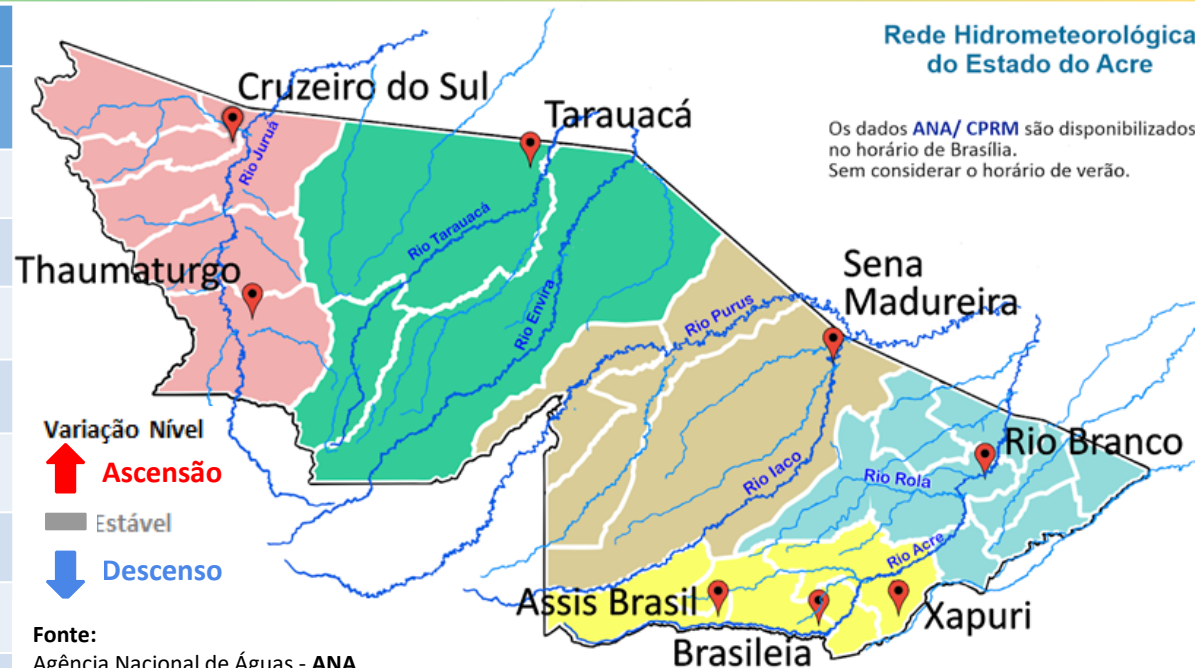

Varição Nível
 ↑ Ascensão
 Estável
 ↓ Descenso

Fonte:
 Agência Nacional de Águas - ANA
 Serviço Geológico do Brasil - CPRM

Legenda:
¹Dados da Defesa Civil de Rio Branco às 06h00min (Horário Local).

Na leitura de hoje (24/09/2020), de acordo com a Tabela 2, os pontos de monitoramento analisados indicaram elevação de nível na leitura das 07h00min, exceto o Rio Acre em Brasileia, o Rio Rola em Rio Branco e o Rio Iaco em Sena Madureira. O Rio Acre em Xapuri não sofreu alteração de nível até o horário indicado. No gráfico 1, o Rio Acre em Rio Branco apresenta nível de **1,60m (linha azul)**, mostrando-se acima da mínima histórica de **1,57m (linha verde)** no período.

| Tabela 2 - Nível dos Rios | | | |
|-----------------------------|---------------------------------------|--------------------------------------|---|
| Rio – Localização | Cota de estiagem Alerta Alerta Máx. | Leitura do Dia Anterior/ Atual | |
| Rio Acre - Assis Brasil | 4,00 3,50 | 2,78 2,79 | ↑ |
| Rio Acre – Brasileia | 4,00 3,50 | 1,29 1,22 | ↓ |
| Rio Acre – Xapuri | 2,20 2,00 | 2,53 2,53 | ■ |
| Rio Acre – Rio Branco | 3,00 2,69 | 1,53 ¹ 1,60 ¹ | ↑ |
| Rio Rola – Rio Branco | 3,50 3,00 | 0,88 0,86 | ↓ |
| Rio Iaco – Sena Madureira | 2,20 2,00 | 1,71 1,70 | ↓ |
| Rio Tarauacá – Tarauacá | 2,20 2,00 | 1,97 2,03 | ↑ |
| Rio Juruá – Cruzeiro do Sul | 2,30 2,00 | 3,99 4,02 | ↑ |

Gráfico 1 - Tendência do Nível do Rio Acre (Rio Branco) SETEMBRO 2020



Gráfico 2 - Acumulado de precipitação para Estado do Acre



O Gráfico 2 acima apresenta o acumulado de chuva do início do mês de setembro (01/09/2020 – 00h00m) até hoje (24/09/2020 – 10h00min), onde a estação de monitoramento do Colônia Dolores (59,60 mm), Espalha apresenta (39,00 mm), Ponte do Rio Liberdade (32,20 mm), e Aldeia dos Patos (4,80 mm), de precipitação acumulada.

O Gráfico 3 ao lado apresenta o acumulado de chuva do início do mês de setembro (01/09/2020 – 00h00m) até hoje (24/09/2020 – 10h00min) para as estações de monitoramento que possuem série climatológica, para efeitos de comparação, onde é possível observar se a chuva está abaixo ou acima do esperado para o mês. Os acumulados de chuva registrados foram em Tarauacá (147,00 mm), Feijó (112,40 mm), Marechal Thaumaturgo (94,80 mm), Xapuri (57,60 mm), Sena Madureira (54,40 mm), Cruzeiro do Sul (48,60 mm), Jordão (40,20 mm), Rio Branco (25,50 mm) e Assis Brasil (24,40 mm).

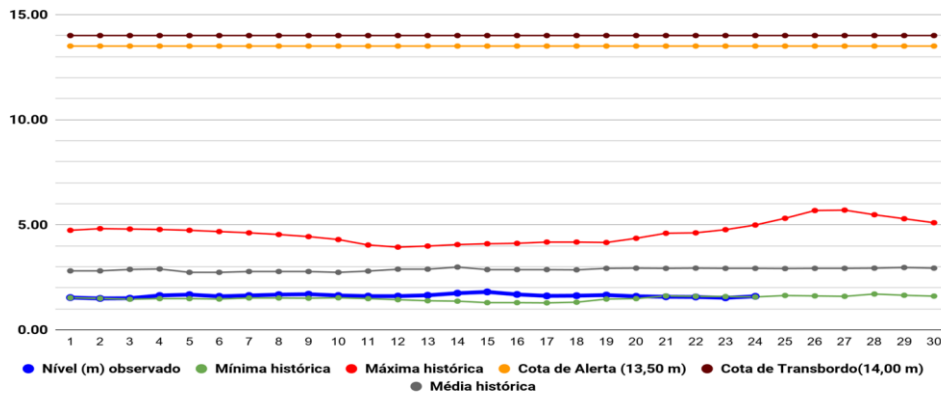
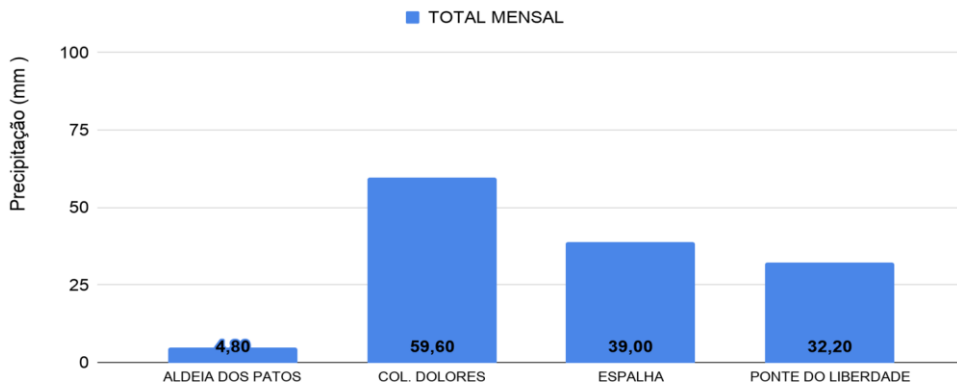

Gráfico 3 - Acumulado de precipitação para Estado do Acre



Acumulado Mensal de Focos de Queimadas

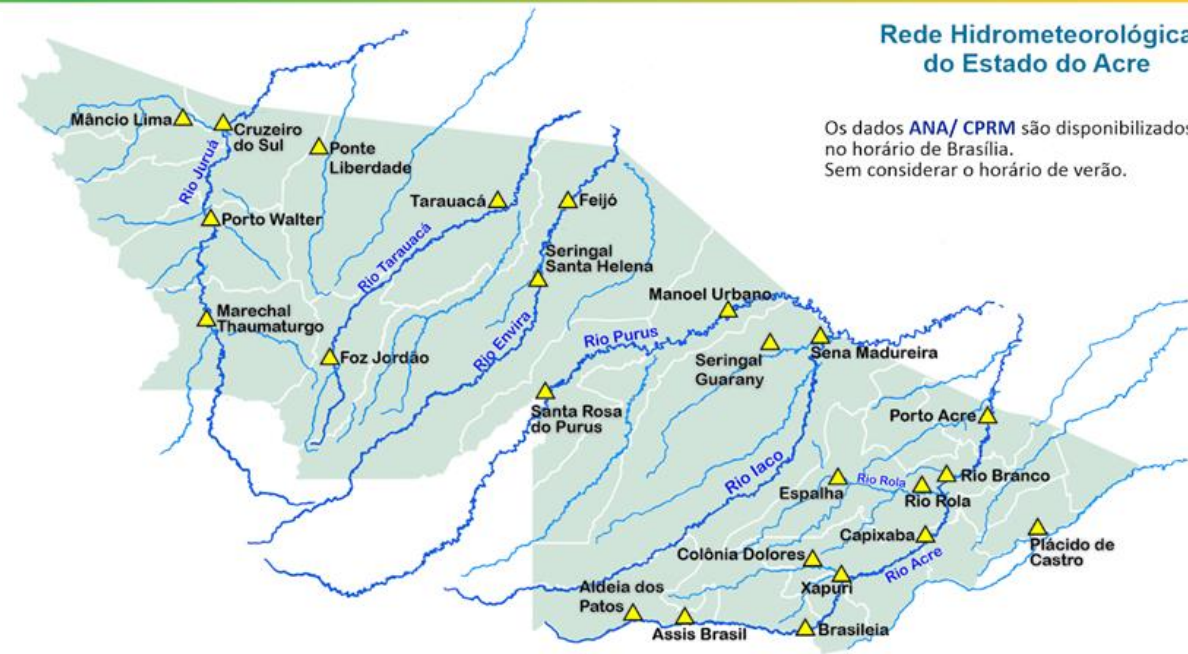
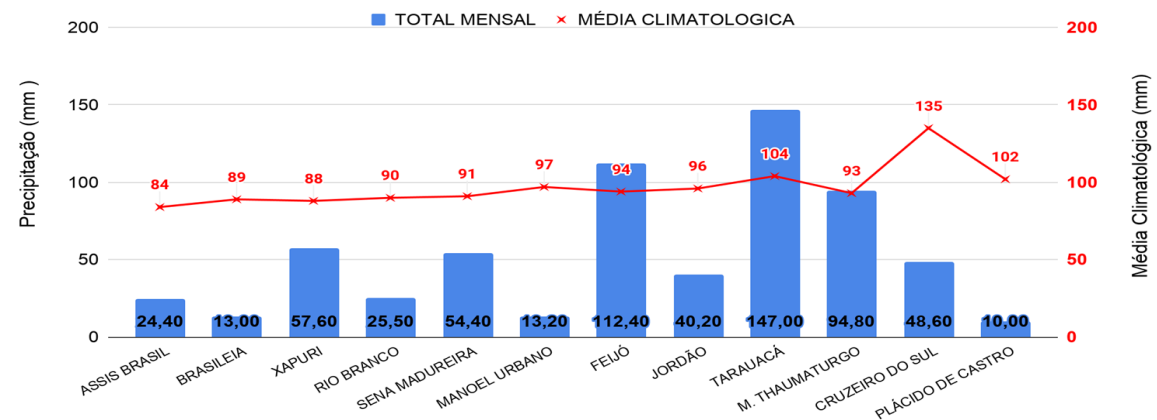
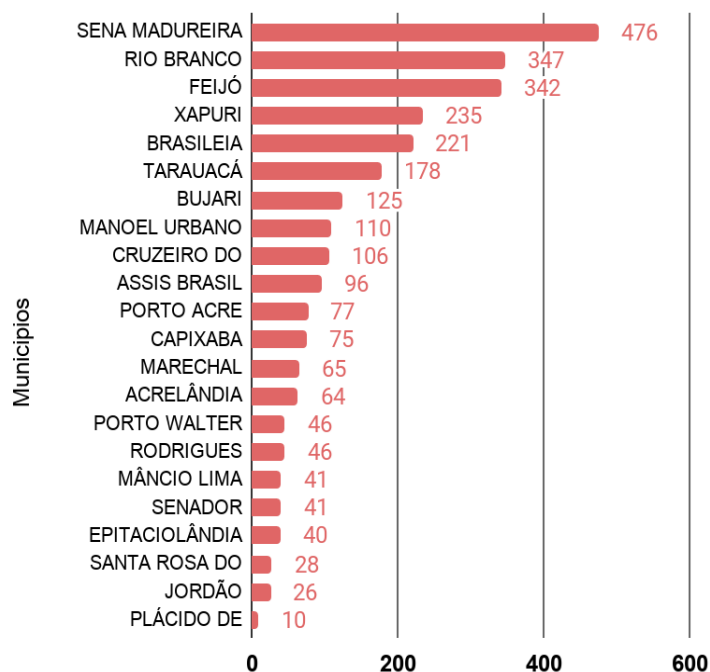

Nº Focos de Queimadas

Comparativo Anual de Focos de Queimadas Acumulados no Estado do Acre - (23/09)

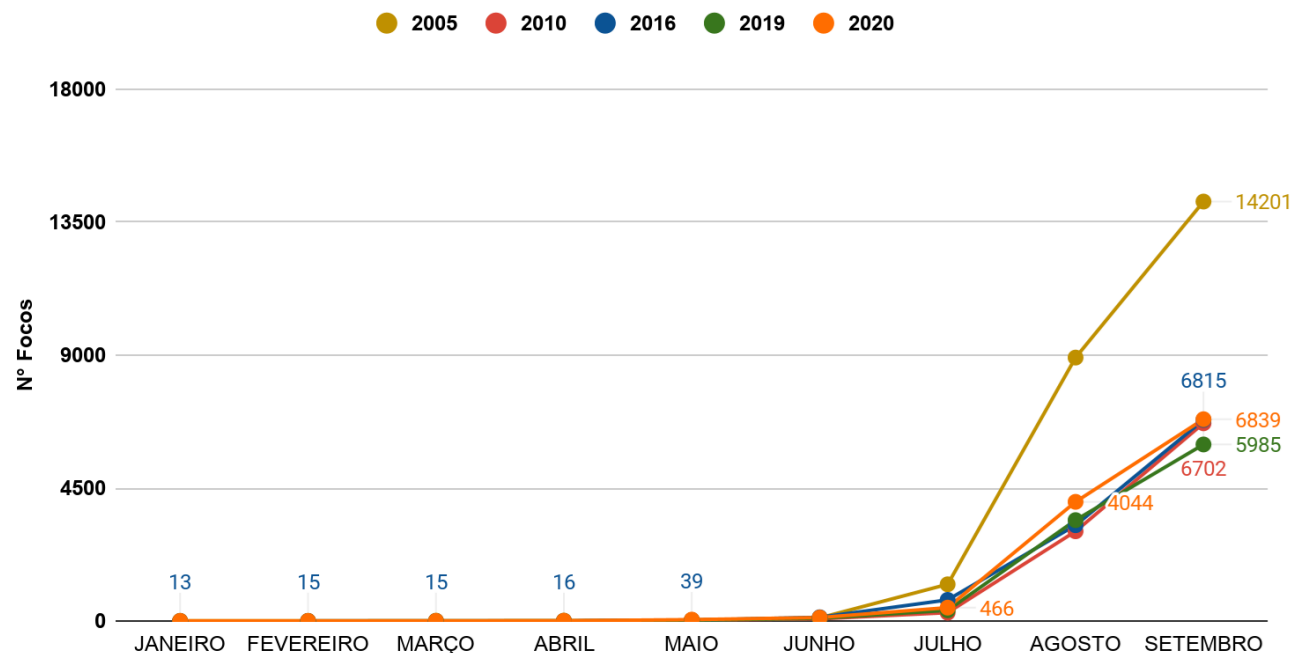

OBSERVAÇÃO: No gráfico acima (à esquerda) do início do mês de setembro (01/09/2020) e ontem (23/09/2020) houve registro de **2.795** focos de queimadas, segundo dados do satélite de referência (AQUA Tarde).

No gráfico acima (à direita) do início do ano (01/01/2020) e ontem (23/09/2020) foram registrados **6.839** focos de queimadas, ficando **abaixo do ano de 2005** e **acima dos anos de 2010, 2016 e 2019** para o mesmo período, segundo dados do satélite de referência (AQUA Tarde). Nas últimas 24h, não houve registro de focos de queimadas, segundo dados do satélite de referência (AQUA Tarde).

O mapa ao lado apresenta a consolidação da previsão de risco de fogo válido para hoje (24/09/2020).

O princípio do **Risco de Fogo** é de que quanto mais dias seguidos sem chuva, maior o risco de queima da vegetação (INPE).

Observa-se que: o **risco de fogo Mínimo e Baixo** é previsto em todo o estado do Acre; o **risco Médio** é previsto em pontos isolados no Oeste acreano e no Leste em boa parte do Estado; o **risco de fogo Alto e Crítico** é previsto em pontos isolados, com maior concentração na regional do Alto Acre e Baixo Acre, também é previsto em pontos nas regionais do Purus, Tarauacá e Juruá.

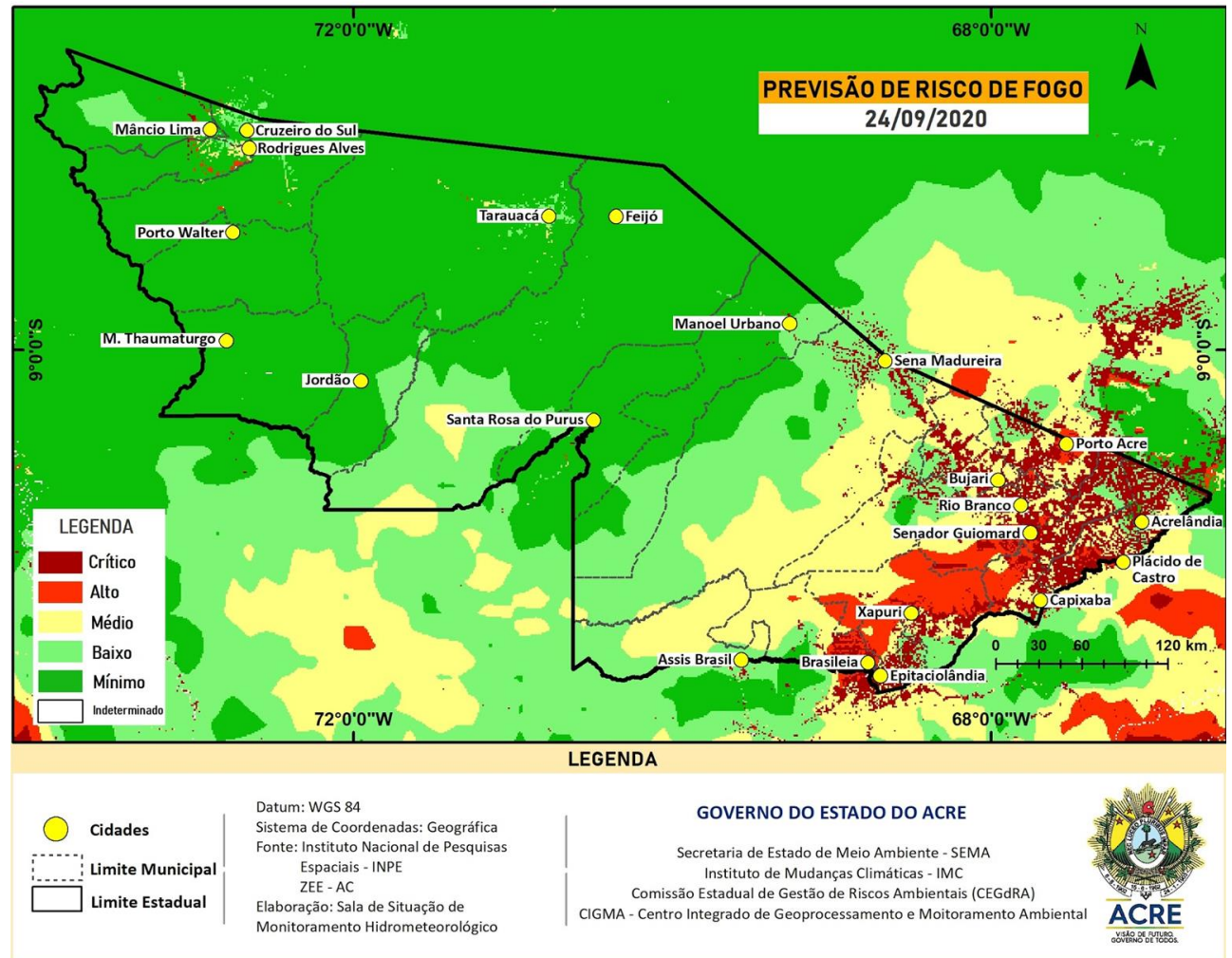

FONTE: PROARCO/INPE(2020) * satélite de referência

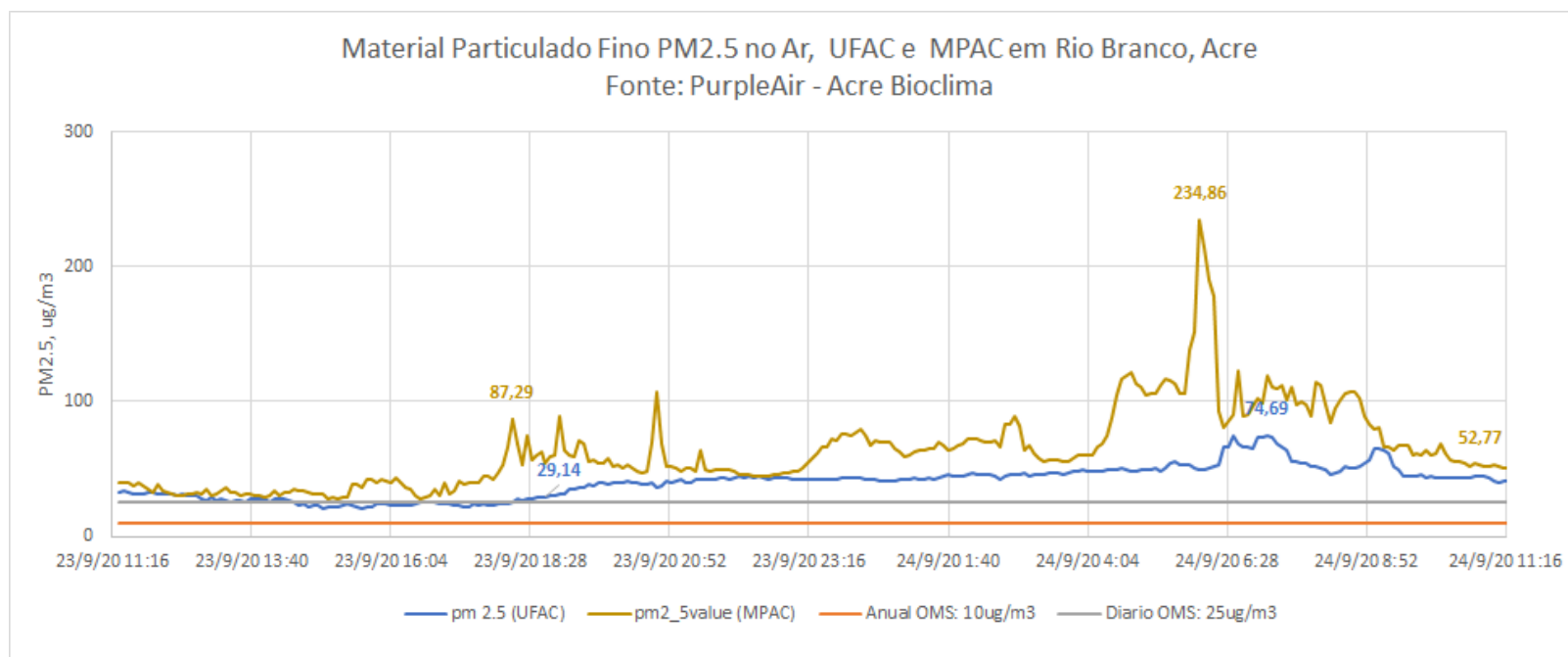

O gráfico acima demonstra a **concentração de material particulado (PM_{2,5})** às 11h25min do dia anterior (**23/09/2020**) até 11h25min do dia atual (**24/09/2020**), na área urbana do município de Rio Branco. As leituras foram obtidas através de equipamentos de monitoramento da qualidade do ar disponibilizados pelo Grupo de Estudos e Serviços Ambientais da Universidade Federal do Acre – UFAC, parte da Rede de Monitoramento da Qualidade do Ar estabelecida pelo Ministério Público do Estado do Acre - MPAC, cujos dados podem ser acessados no sítio www.purpleair.com. No dia **24/09/2020**, a **máxima concentração de material particulado** ocorreu às 07h10min, com valor de **74.69 µg/m³**, de acordo com o sensor instalado na Universidade Federal do Acre, enquanto o sensor localizado na sede do Ministério Público, no centro da cidade, registrou a **máxima concentração de material particulado** às 06h00min do dia **24/09**, com valor de **234.86 µg/m³**.

Segundo a Organização Mundial de Saúde – OMS, o limite é de 25 µg/m³ para partículas de até 2,5 µm/m², na média para 24 horas de exposição, e de 10 µg/m³ para média anual. De acordo, com a Agência de Proteção Ambiental dos Estados Unidos (United States Environmental Protection Agency – EPA), a concentração média de PM_{2.5} superiores a valores de 89 µg/m³ em 1-3 horas já são considerados nocivos a grupos de risco (pessoas com doenças respiratórias ou cardíacas, idoso e crianças).