

MONITORAMENTO QUEIMADAS

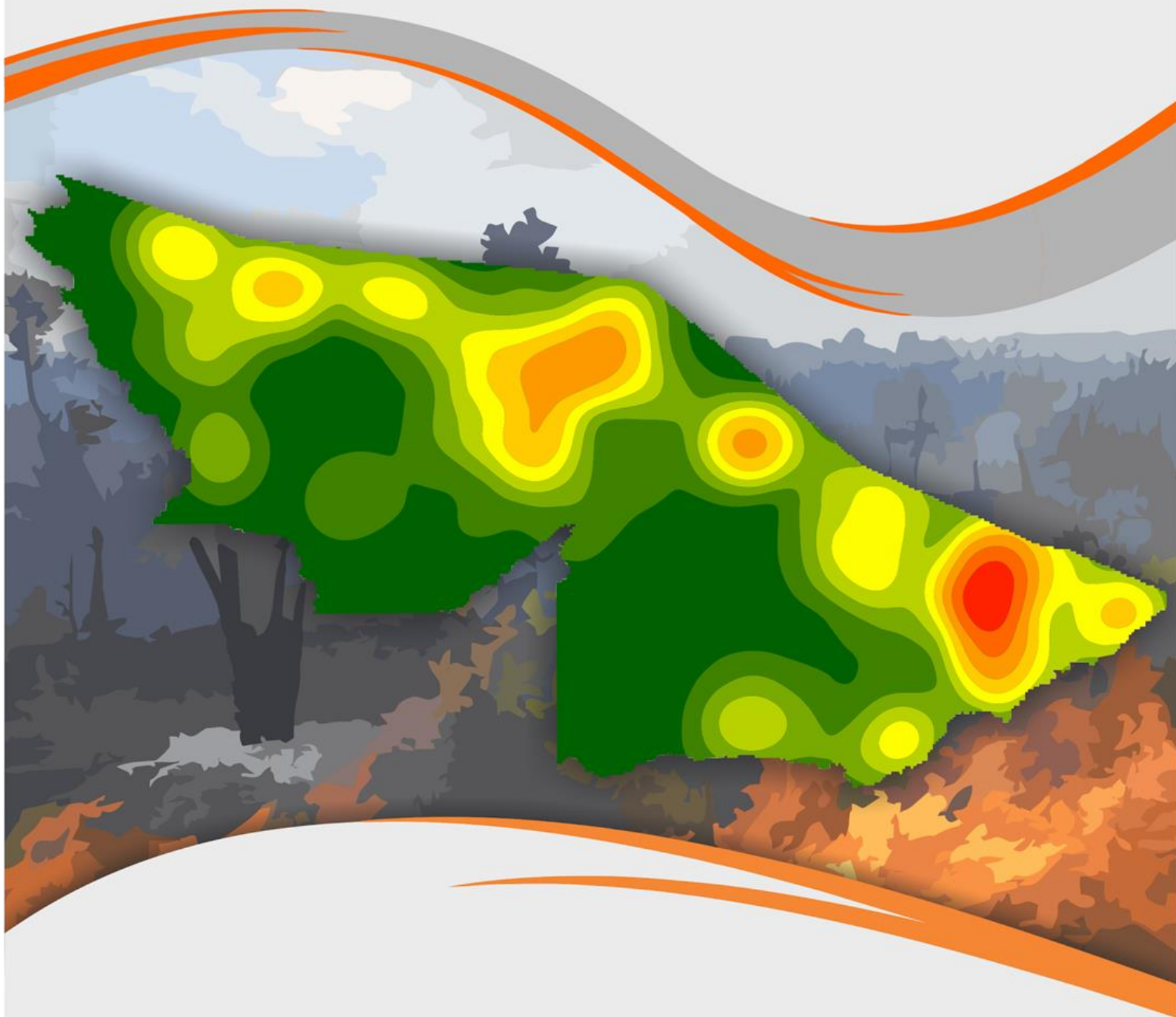

UNIDADE DE SITUAÇÃO DE MONITORAMENTO HIDROMETEOROLÓGICO

Este relatório tem como objetivo apresentar dados referentes às queimadas na Amazônia Legal e no Estado do Acre contemplando o monitoramento da seca, risco de fogo, avaliação de áreas queimadas em perímetro urbano, acompanhamento de fumaça e poluição atmosférica.

Israel Milani
Secretário de Estado de Meio Ambiente

Coordenação

Vera Lúcia Reis Brown

Elaboração

Antonio Marcos
Camila do Nascimento Marinho
Elaine Lopes
Tatiane Mendonça
Valmira Domingos de Oliveira
Ylza Marluce Silva de Lima

Colaboradores

Alan dos Santos Pimentel
James Joyce Bezerra Gomes

Instituições Parceiras

INPE, CEMADEN, CBMAC,
UFAC, CPTEC, SIPAM, ANA

Realização

SEMA

Apoio

FUNTAC



cegdra@gmail.com



3213-3122



Rua das Acácias nº 279 Distrito Industrial
CEP 69920-175 Rio Branco
Acre - Brasil

Nº 74
20/09/2019

FOCOS DE QUEIMADAS – AMAZÔNIA LEGAL

A **Figura 1** apresenta o acumulado de focos de queimadas na Amazônia Legal, do início do ano (**01/01/2019**) até ontem (**19/09/2019**). Foram registrados **90.096** focos de queimadas segundo o satélite de referência (AQUA TARDE), dos quais 29.0% localizavam-se no estado do Mato Grosso (26.132), 17.6% em Pará (15.839) e 11.7% em Amazonas (10.547). O Acre ocupa o 7º lugar no ranque (6.4%), com 5.780 focos de queimadas (CPTEC/INPE, 2019).

Figura 1 – Distribuição percentual dos focos de queimadas acumulados em **01/01/2019** a **19/09/2019** na Amazônia legal (Satélite de Referência AQUA Tarde)

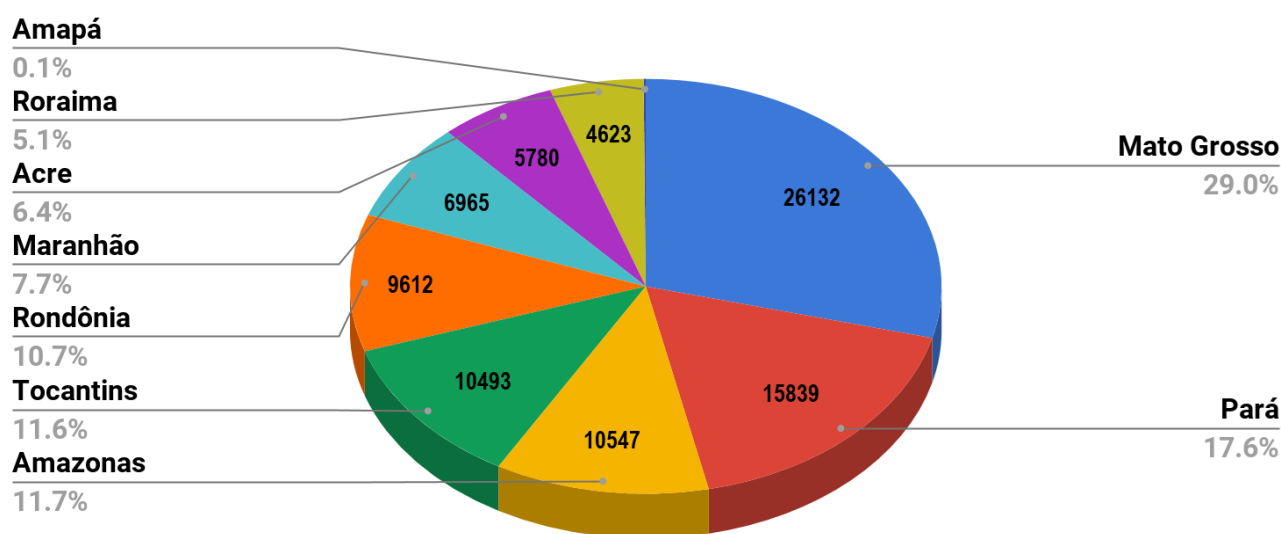

Fonte: INPE

A **Figura 2** indica o quantitativo de focos de queimadas, a partir do satélite de referência (AQUA TARDE), acumulados por estado, entre os dias **01/01** e **19/09** de cada ano (2005, 2010, 2016, 2018 e 2019).

Figura 2 – Distribuição comparativa dos focos de queimadas acumulados de **01/01** a **19/09** na Amazônia legal, nos anos de 2005, 2010, 2016, 2018 e 2019 (Satélite de Referência AQUA Tarde)

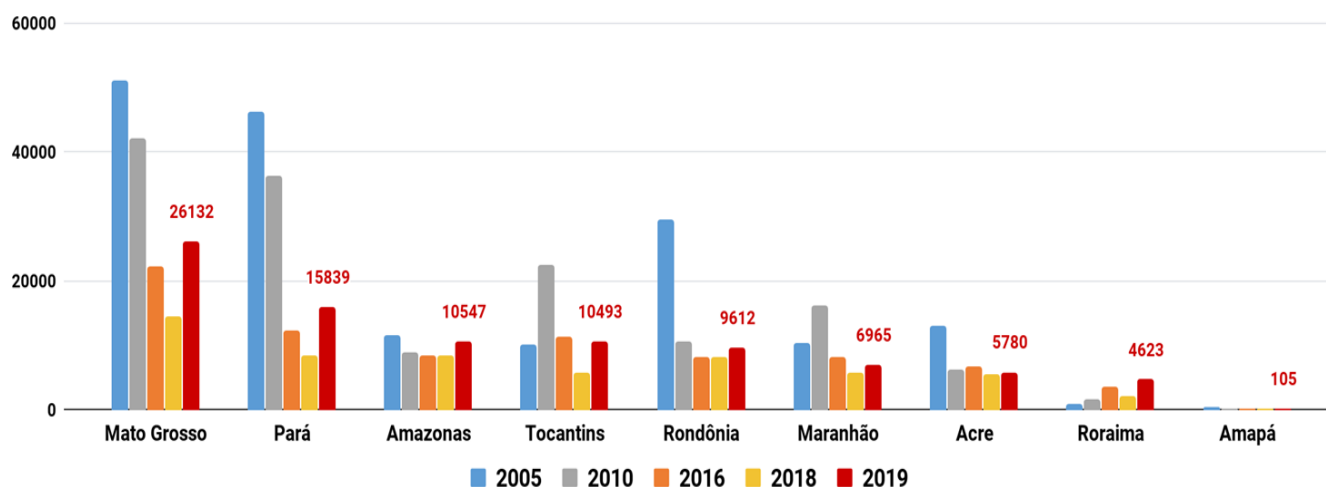

Fonte: INPE

FOCOS DE QUEIMADAS – ACRE

A **Figura 3** demonstra o acumulado de focos de queimadas no estado do Acre, entre o início do ano (01/01/2019) e ontem (19/09/2019). Foram registrados **5.780 focos**, segundo dados do satélite de referência (AQUA TARDE). Os municípios de Feijó, Sena Madureira e Tarauacá foram os que apresentaram o maior número de focos acumulados no período (CPTEC/INPE, 2019).

Figura 3 – Distribuição dos focos de queimadas acumulados de 01/01/2019 a 19/09/2019, no Estado do Acre. (Satélite de referência AQUA TARDE)

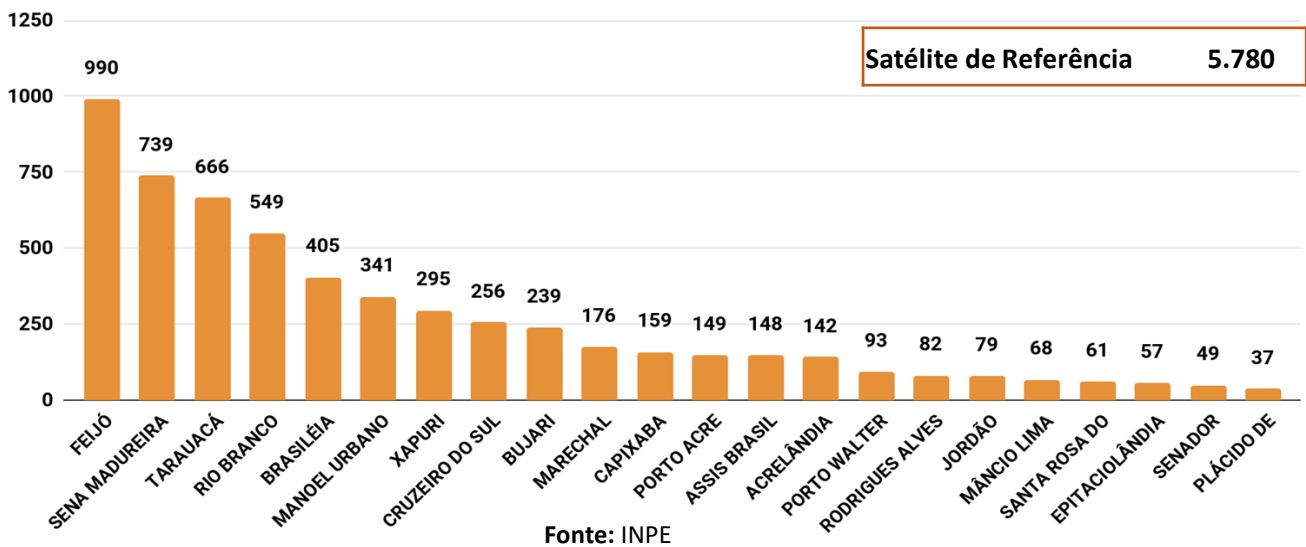

A **Figura 4** abaixo representa os focos de queimadas acumulados de setembro (01/09/2019) até ontem (19/09/2019). O quantitativo correspondeu a **2.354 focos**, segundo os dados do satélite de referência (AQUA TARDE). Os municípios de Sena Madureira, Feijó e Rio Branco lideraram o ranque com maior acumulado de focos de queimadas (CPTEC/INPE, 2019).

Figura 4 – Distribuição dos focos de queimadas acumulados no mês setembro de 01/09/2019 a 19/09/2019. (Satélite de referência AQUA TARDE)

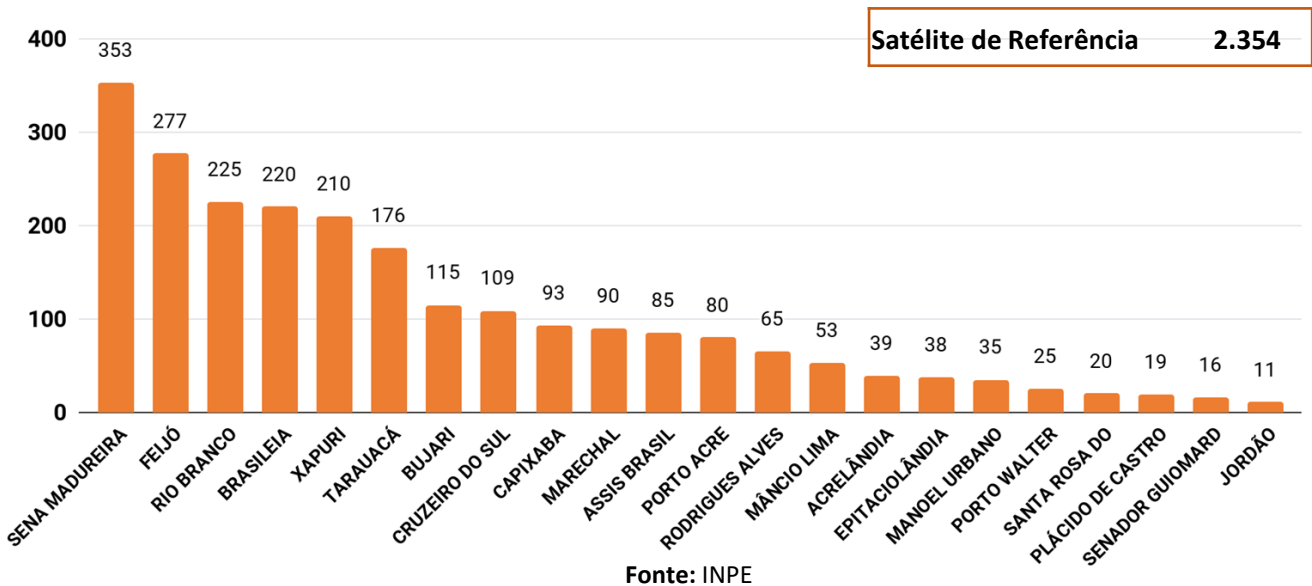

***Nota:** Os valores referentes aos dados de focos de queimadas (Todos os satélites) são superestimados em função de o mesmo ponto de foco de queimada ser detectado por mais de um satélite em diferentes horários de passagens, o Satélite de Referência (Aqua Tarde) passa diariamente no fim da Tarde, cobrindo o território do estado do Acre.

FOCOS DE QUEIMADAS – ACRE

A **Figura 5** indica a consolidação do acumulado de focos de queimadas desde o início do ano (**01/01/2019**) até ontem (**19/09/2019**) por classe fundiária, segundo dados do satélite de referência (AQUA TARDE). A análise indica maior ocorrência de queimadas nas áreas de **Propriedades Particulares, Projetos de Assentamento e Áreas Discriminadas**.

Figura 5 – Distribuição dos focos de queimadas acumulados de **01/01/2019** a **19/09/2019** por classe fundiária (Satélite de referência AQUA_TARDE)

Focos acumulados por classe fundiária no estado do Acre		
	Acumulados do mês Setembro	Acumulados no ano
Área sem Estudo Discriminatório	183	574
Área Arrecadada	92	200
Projetos de Assentamento	558	1.204
Áreas Discriminadas	408	1.200
Propriedades Particulares	443	1.311
Terra Indígena	43	194
Unidade de Conservação	627	1.097

A **Figura 6** a seguir indica que, do início do ano (**01/01/2019**) até ontem (**19/09/2019**), o município de **Feijó** apresentou maior acumulado de focos de queimadas, entretanto os municípios de **Brasileia** e **Capixaba** registraram o maior número de focos por Km² em seu território, ou seja, maior densidade de ocorrência em relação aos demais municípios. Neste sentido, o município de **Brasileia** e **Capixaba** tornam-se prioritários para ações de combate e controle de queimadas e incêndios florestais.

Figura 6 – Ocorrência de focos de queimadas e densidade por km², por município em **01/01/2019** a **19/09/2019** (Satélite de referência AQUA TARDE)

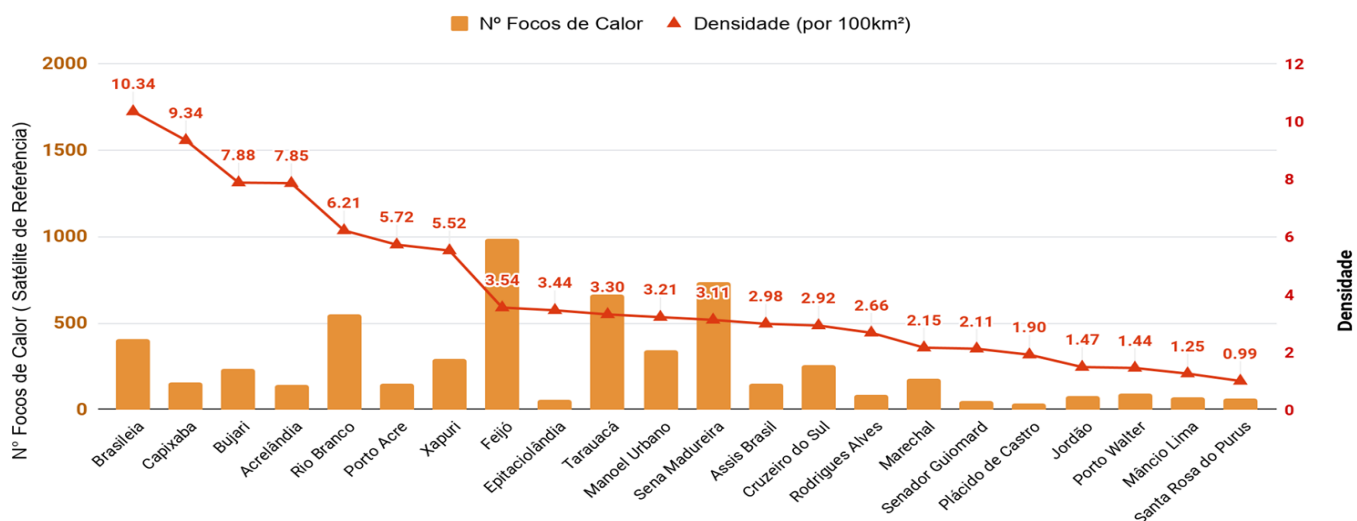

FOCOS DE QUEIMADAS – ACRE

Monitoramento de focos de queimadas nas Unidades de Conservação

A tabela da **Figura 7** é a consolidação do acumulado do início deste ano (**01/01/2019**) até ontem (**19/09/2019**) por Áreas Naturais Protegidas, segundo dados do **Satélite de Referência (AQUA Tarde)**. A análise indica maior ocorrência de focos na **Reserva Extrativista Chico Mendes** e **Reserva Extrativista do Alto Juruá**.

Figura 7 – Distribuição dos focos de queimadas acumulados de **01/01/2019** a **19/09/2019**.

Focos Acumulados - Áreas Naturais Protegidas		
Nome	Acumulados do mês (SETEMBRO)	Acumulados no ano
Reserva Extrativista do Alto Juruá	67	125
Reserva Extrativista do Alto Tarauacá	2	14
Área de Proteção Ambiental Amapá	0	3
Reserva Extrativista Cazumbá - Iracema	46	60
Parque Estadual Chandless	0	0
Reserva Extrativista Chico Mendes	427	662
Floresta Estadual do Antimary	22	57
Área de Proteção Ambiental Irineu Serra	0	0
Área de Relevante Interesse Ecológico Japiim Pentecoste	0	0
Floresta Nacional Macauã	0	0
Floresta Estadual Mogno	7	18
Estação Ecológica Rio Acre	0	0
Floresta Estadual Rio Gregório	10	33
Floresta Estadual Rio Liberdade	7	22
Reserva Extrativista Riozinho da Liberdade	12	38
Floresta Nacional Santa Rosa do Purus	0	8
Floresta Nacional São Francisco	0	0
Área de Proteção Ambiental São Francisco	0	5
Área de Relevante Interesse Ecológico Seringal Nova Esperança	2	2
Parque Nacional Serra do Divisor	25	50

RISCO DE FOGO OBSERVADO

O princípio do Risco de Fogo (RF) é o de que quanto mais dias seguidos sem chuva em um local, maior o risco de queima da sua vegetação. Adicionalmente, são incluídos no cálculo os efeitos do tipo da vegetação e do ciclo natural de seu desfolhamento, da temperatura máxima e umidade relativa mínima do ar diária, assim como a presença de fogo na área de interesse (INPE).

Figura 8 – Mapa de classificação do risco de fogo observado no estado do Acre.

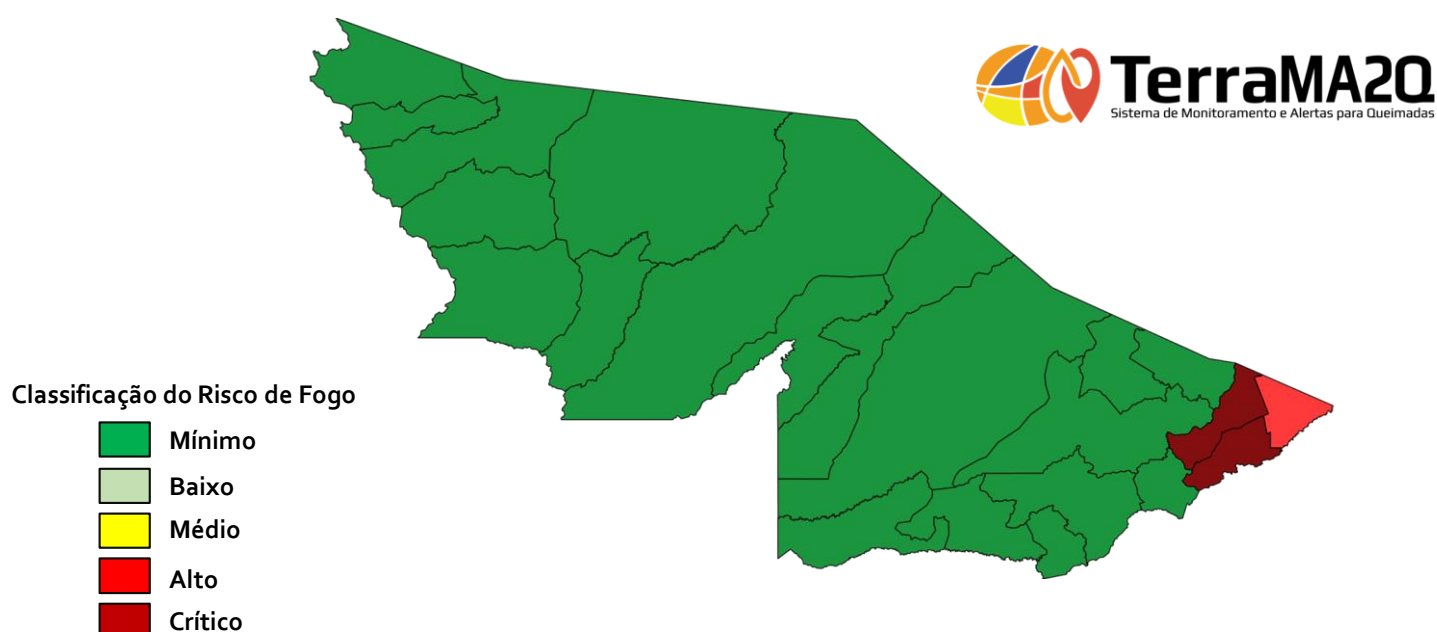

O mapa da **Figura 8** apresenta a consolidação do risco de fogo observado ontem (**19/09/2019**) no estado do Acre. A Plataforma de monitoramento ambiental TerraMA² realiza o cálculo do risco de fogo para cada município e classifica de acordo com a legenda acima indicada.

O **risco de fogo Mínimo** foi observado em quase todo o estado do Acre.

O **risco de fogo Crítico e Alto** foi observado na parte leste do estado, nos municípios de Plácido de Castro, Senador Guiomard e Acrelândia.

RISCO DE FOGO PREVISTO

A **Figura 9** é a consolidação da previsão de risco de fogo válido para hoje (**20/09/2019**). O princípio do Risco de Fogo é de que quanto mais dias seguidos sem chuva, maior o risco de queima da vegetação (INPE).

Figura 9 – Risco de Fogo para o estado do Acre em **20/09/2019**

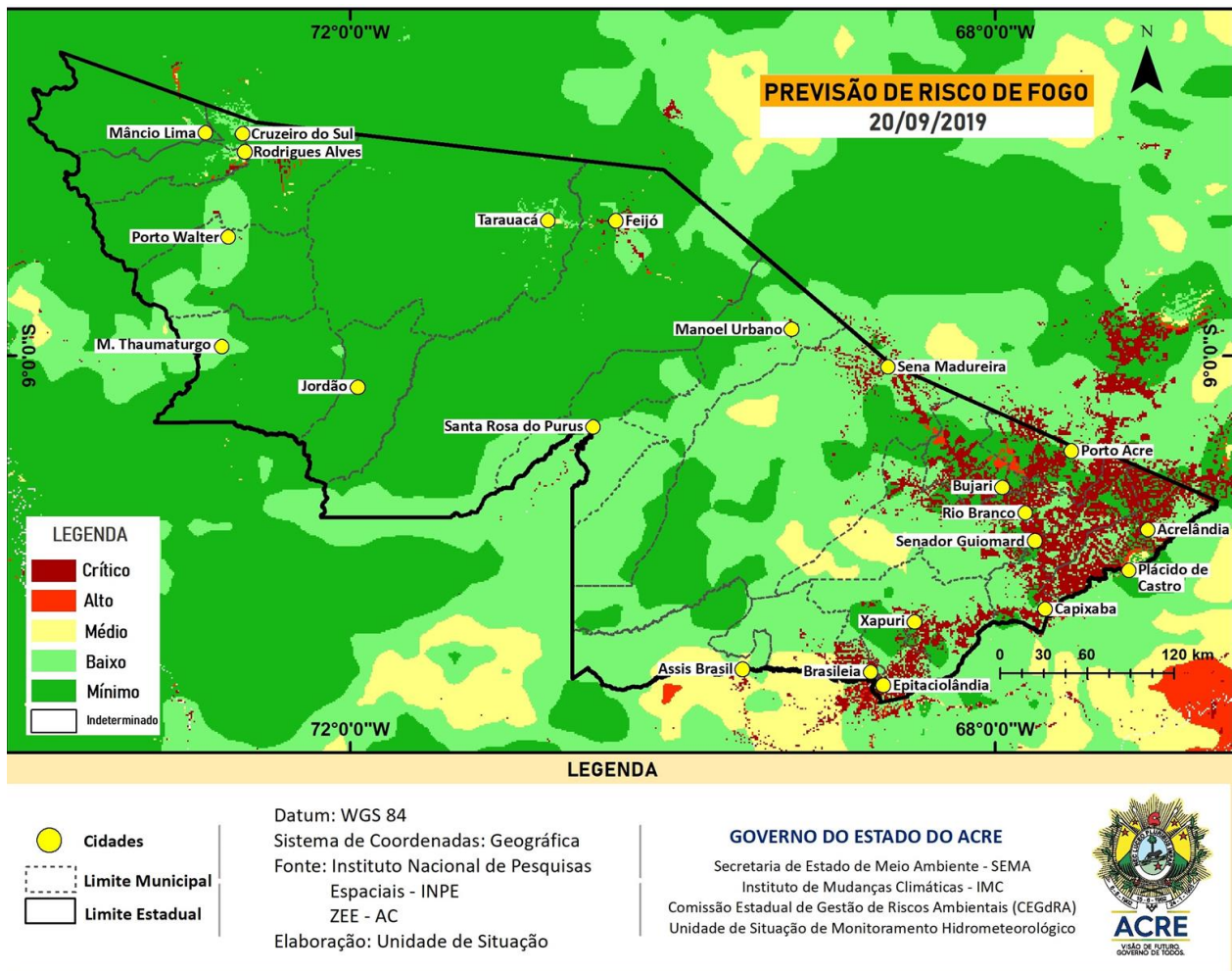

O risco de fogo **mínimo** e **baixo** é previsto em boa parte do Estado. O risco **médio** pode ser observado nos municípios Sena Madureira, Assis Brasil e Rio Branco. O **alto** a **crítico** é observado em parte das regionais do Alto Acre e Baixo Acre.

Qualidade do Ar

A concentração de PM2.5 ($\mu\text{g}/\text{m}^3$) para cada localidade é estimado no primeiro nível do modelo, ou seja, o nível em que vive o ser humano. As máximas concentrações de PM2.5 ($\mu\text{g}/\text{m}^3$) estão associadas às regiões urbanas devido às fontes veiculares e indústrias e regiões com focos de queimadas e incêndios florestais.

Figura 10 – Mapa de material Particulado CPTEC/INPE em 20/09/2019

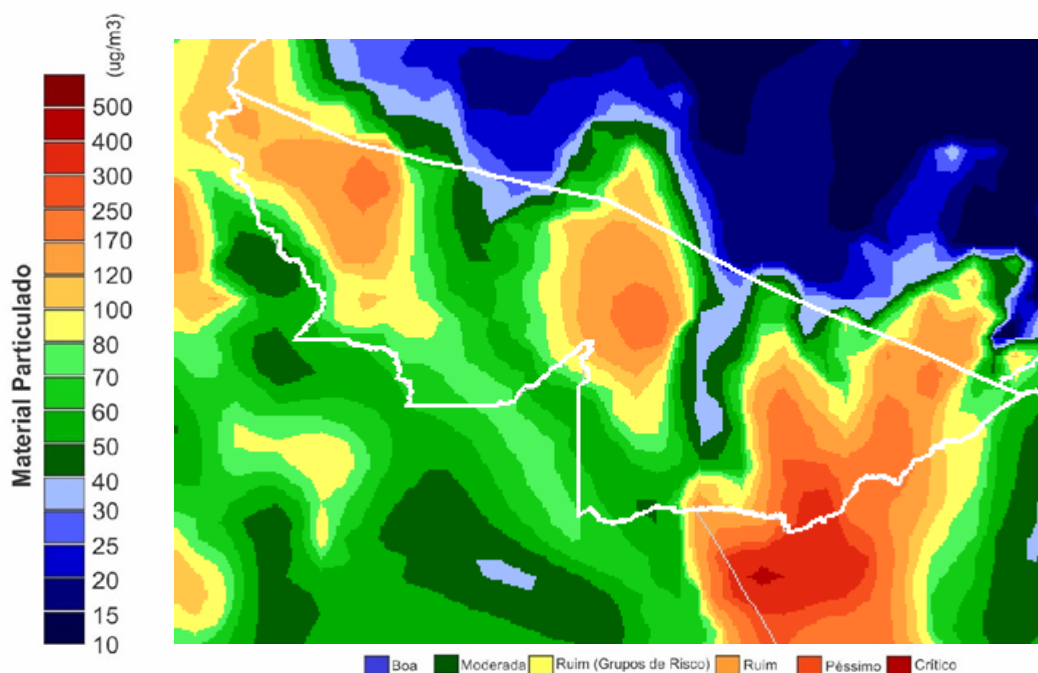

A **Figura 10** mostra a previsão, por modelo numérico, da concentração de material particulado no dia **20/09/2019** até as **09h00**, com valores variando de 40 a 300 ($\mu\text{g}/\text{m}^3$). Nos municípios que compõem o **Oeste** e **Leste** apresentam condições que variam de *Boa* a *Péssimo (Grupo de Risco)*. Para a Organização Mundial de Saúde – OMS o limite é de 25 $\mu\text{g}/\text{m}^3$ para partículas de até 2,5 μm^2 .

Qualidade do Ar - Rio Branco

O gráfico da **Figura 11** demonstra a concentração de PM 2,5 às 09h00 do dia anterior (**19/09/2019**) até 09h00 do dia atual (**20/09/2019**) na área urbana do município de Rio Branco. As leituras foram obtidas através de equipamento de monitoramento da qualidade do ar disponibilizado pelo Grupo de Estudos e Serviços Ambientais da Universidade Federal do Acre – UFAC, parte da Rede de Monitoramento da Qualidade do AR estabelecida pelo Ministério Público do Estado do ACRE - MPAC e cujos dados podem ser acessados no sítio www.purpleair.com.

Figura 11 – Gráfico de material Particulado PM 2,5 $\mu\text{g}/\text{m}^3$

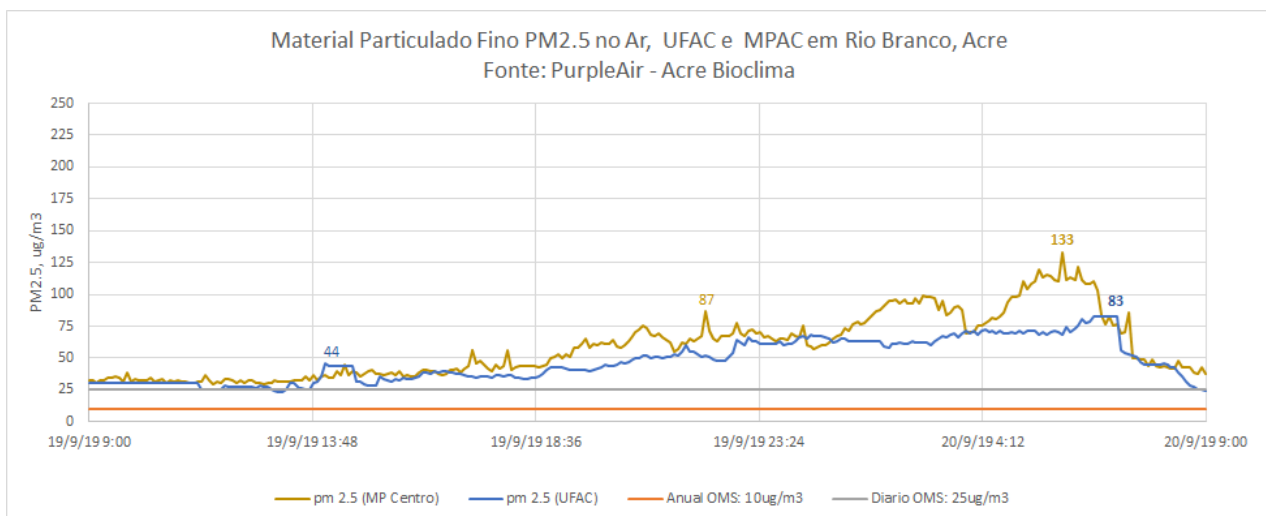

No dia **20/09/2019**, a **máxima concentração de material particulado** ocorreu às 07h00m, com valor de **83 $\mu\text{g}/\text{m}^3$** , de acordo com o sensor instalado na Universidade Federal do Acre. Enquanto o sensor localizado na sede do Ministério Público, a **máxima concentração de material particulado** ocorreu às 05h55m, com valor de **133 $\mu\text{g}/\text{m}^3$** registrado hoje **20/09**.

De acordo com a Agência de Proteção Ambiental dos Estados Unidos (United States Environmental Protection Agency – EPA), a concentração média de PM2.5 superiores a valores de 89 $\mu\text{g}/\text{m}^3$ em 1-3 horas já são considerados nocivos a grupos de risco (pessoas com doenças respiratórias ou cardíacas, idoso e crianças).

Segundo a Organização Mundial de Saúde – OMS o limite é de 25 $\mu\text{g}/\text{m}^3$ para partículas de até 2,5 $\mu\text{m}/\text{m}^2$, na média, para 24 horas de exposição e de 10 $\mu\text{g}/\text{m}^3$ para média anual.

GLOSSÁRIO

SIGLAS INSTITUCIONAIS

CEMADEN – Centro Nacional de Monitoramento e Alerta de Desastres Naturais

CPTEC – Centro de Previsão de Tempo e Estudos Climáticos

ESA - Agência Espacial Europeia

GTPCS - Grupo de Trabalho em Previsão Climática Sazonal

INPE – Instituto Nacional de Pesquisas Espaciais

MCTIC - Ministério da Ciência, Tecnologia, Inovações e Comunicações

NOAA - Administração Oceânica e Atmosférica Nacional

OMS - Organização Mundial de Saúde

SIGLAS TÉCNICAS

AQUA_M-T - Satélite cujos dados diários de focos detectados são usados para compor a série temporal ao longo dos anos

ISS - Índice Integrado de Seca

MSI - Sistema de Captação de Imagens Multiespectrais

PM2.5 – Material fino particulado

PRODES - Sistema de Monitoramento do Desmatamento da Amazônia Legal

RF - Risco de Fogo

TSM - Temperatura da Superfície do Mar

ZEE - Zoneamento Econômico Ecológico – ZEE

$\mu\text{g}/\text{m}^3$ – Micrômetro por metro cúbico